

INVENTÁRIO DA OFERTA TURÍSTICA
DO MUNICÍPIO DE
VARGEM ALTA

PARCERIAS:





Lucas Izoton Vieira

Presidente do Conselho Deliberativo Estadual

João Felício Scárdua

Diretor Superintendente

Carlos Bressan

Diretor de Atendimento

Evandro Barreira Milet

Diretor Técnico e de Produto

Vera Inez Perin

Gerente da Unidade Carteira de Projetos II

Equipe Técnica

Célia Regina Bigossi Vicente
Eduardo Rodrigo Donatelli Simões
João Vicente Pedrosa Moreira
Maria Angélica Fonseca

Revisão Final

Andressa Rosalém Vieira
Danielli Nogueira Alves da Silva

Lista de Fotos

Mirante Alto Formoso – Pag 14

O Frade e a Freira – Pág 16

Rios de Vargem Alta – Pág 18

Cachoeira do Caiado – Pág 22

Cachoeira do Gilson David – Pág 25

Flora – Pág 26

Fauna – Pág 27

Colégio Salesiano – Pág 28

Estação Ferroviária de Jaciguá – Pág 29

Matriz de Jaciguá – Pág 30

Pratos Típicos – Pág 31

Artesanato de Vargem Alta – Pág 32

Casa da roça – Pág 45

Fotógrafos:
Arquivo Consórcio Turística Rota Sul

Lista de Siglas

APA – Área de Proteção Ambiental.

BANDES – Banco de Desenvolvimento do Espírito Santo.

BPM – Batalhão da Polícia Militar.

CESAN – Companhia Espírito Santense de Saneamento.

CVRD – Companhia Vale do Rio Doce.

DAP - Departamento de Acessória Jurídica.

DEE – Departamento Estadual de Estatísticas.

EMBRATUR – Instituto Brasileiro de Turismo.

ESCELSA – Espírito Santo Centrais Elétricas.

IATA – Associação Internacional de Transportes Aéreos.

IBAMA – Instituto Brasileiro de Meio Ambiente.

IBGE – Instituto Brasileiro de Geografia e Estatística.

IDAF - Instituto de Defesa Agropecuária e Florestal do Espírito Santo.

IEES - Instituto de Educação do Espírito Santo.

IEMA – Instituto Estadual do Meio Ambiente e Recursos Hídricos.

IHGES - Instituto Histórico e Geográfico do Espírito Santo.

IPES - Instituto de Apoio à Pesquisa e ao Desenvolvimento Jones dos Santos Neves.

PMVA – Prefeitura Municipal de Vargem Alta.

SAAE – Serviço Autônomo de Água e Esgoto.

SEAMA – Secretaria de Agricultura e do Meio Ambiente.

SEBRAE - Serviço Brasileiro de Apoio à Micro e Pequena Empresa.

SEDETUR - Secretaria de Desenvolvimento Econômico e Turismo do Espírito Santo.

SEDU – Secretaria do Estado de Educação.

Sumário

APRESENTAÇÃO	08	4.2.1.2 – Arquitetura Religiosa	30
1 – OBJETIVOS	09	4.2.2 – Gastronomia	31
2 – METODOLOGIA	10	4.2.2.1 – Pratos Típicos.....	31
3 – INTRODUÇÃO AO MUNICÍPIO.....	11	4.2.3 – Artesanato	32
4 – Atrativos Naturais	13	4.2.4 – Música e Dança	33
4.1 – ATRATIVOS NATURAIS	13	4.2.4.1 – Folguedos.....	33
4.1.1 – Montanhas	13	4.3 - ATIVIDADES ECONÔMICAS	34
4.1.1.1 – Montes /Morros / Colinas	13	4.3.1 – Agropecuária	34
4.1.2 - Planaltos e Planícies	15	4.3.1.1 – Agricultura.....	34
4.1.2.1 – Pedras Tubulares	15	4.3.1.2 – Agroindústrias.....	35
4.1.2.2 – Vales	17	4.4 – EVENTOS PROGRAMADOS	35
4.1.3 – Hidrografia	18	4.4.1 – Feira e Exposições	35
4.1.3.1 – Rios.....	18	5 - EQUIPAMENTOS E SERVIÇOS TURÍSTICOS.....	37
4.1.4 - Quedas D’água	19	5.1 – HOSPEDAGEM.....	37
4.1.4.1 – Cachoeira	19	5.1.1 – Meios de Hospedagem Oficialmente Cadastrados.....	37
4.1.5 – Cavernas/Grutas Furnas	25	5.1.1.1 – Hotel	37
4.1.6 – Flora.....	26	5.1.1.2 – Pousada	38
4.1.7 – Fauna	27	5.2 – ALIMENTAÇÃO	39
4.2 - ATRATIVOS CULTURAIS	28	5.2.1 – Restaurantes	39
4.2.1 – Edificações	28	5.2.2 – Bares / Cafés / Lanchonetes.....	40
4.2.1.1 – Arquitetura Civil.....	28	5.2.3 – Casas de Chá / Confeitarias	41
		5.2.4 – Outros	42
		5.3 – TRANSPORTES.....	43
		5.3.1 – Transportadoras Turísticas	43

5.3.2 – Táxis	43	6.1.6.5 - Serviços de Resíduos Sólidos	49
5.4 – LAZER E ENTRETENIMENTO	43	6.1.6.6 - Equipamentos, instalações e Serviços Públicos.....	50
5.4.1 - Parques, Jardins e Praças	43	6.1.7 - Outras Informações.....	50
5.4.2 – Estádios, Ginásios e Quadras.....	44	6.2 - MEIOS DE ACESSO AO MUNICÍPIO	50
5.4.3 – Outros Locais.....	44	6.3 - SISTEMA DE COMUNICAÇÃO	50
5.5 – OUTROS SERVIÇOS E EQUIPAMENTOS TURÍSTICOS	45	6.3.1 – Agências Postais.....	50
5.5.1 – Entidades, Associações e Prestadoras de Serviços Turísticos.....	45	6.4 – SISTEMA DE SEGURANÇA.....	51
6 – INFRA-ESTRUTURA DE APOIO TURÍSTICO.....	47	6.4.1 – Delegacias/Postos de Polícia.....	51
6.1 - INFORMAÇÕES BÁSICAS DO MUNICÍPIO	47	6.5 – SISTEMA MÉDICO-HOSPITALAR.....	51
6.1.1 - Características Gerais	47	6.5.1 – Hospitais.....	51
6.1.1.1 – Políticas.....	47	6.5.2 – Clínicas Médicas	51
6.1.1.2 – Geográficas.....	47	6.5.3 – Postos de Saúde.....	52
6.1.1.3 – Econômicas.....	47	6.5.4 – Farmácias	52
6.1.2 - Aspectos Históricos	48	6.5.5 – Clínicas Odontológicas.....	52
6.1.3 - Administração Municipal.....	48	6.6 – SISTEMA EDUCACIONAL.....	53
6.1.3.1 - Estrutura Administrativa.....	48	6.7 - OUTROS SERVIÇOS E EQUIPAMENTOS DE APOIO	54
6.1.3.2 - Gestão do Turismo	48	6.7.1 – Comércio	54
6.1.4 - Legislação Municipal	48	6.7.1.1 – Lojas de Artesanato/Souvenirs.....	54
6.1.5 - Feriados e Datas Comemorativas Municipais.....	48	6.7.2 – Agências Bancárias e de Câmbio	54
6.1.6 - Serviços Públicos	48	6.7.3 – Serviços Mecânicos.....	55
6.1.6.1 - Abastecimento de Água.....	49	6.7.4 - Postos de Abastecimento	55
6.1.6.2 - Serviços de Esgoto	49	6.7.5 – Locais e Templos de Manifestação de Fé	57
6.1.6.3 - Serviços de Energia	49	7 – GLOSSÁRIO	60
6.1.6.4 - Serviços de Coleta de Lixo	49	8 - Referências/Documentos Consultados.....	62

Apresentação:

O SEBRAE/ES em parceria com a SEDETUR-Secretaria de Desenvolvimento Econômico e Turístico do Espírito Santo e BANDES - Banco de Desenvolvimento do Espírito Santo, apresenta um trabalho cuja principal finalidade consiste em conhecer e organizar as potencialidades turísticas dos municípios do Espírito Santo. O presente relatório abordado especifica as potencialidades do município de Vargem Alta. Outros 47 municípios capixabas também foram contemplados com estudos desta natureza, produzidos ao longo do ano de 2004.

O Inventário da Oferta Turística será a metodologia usada para registrar o conjunto de atrativos equipamentos, serviços e infraestrutura disponíveis em cada núcleo, a fim de otimizar os atrativos naturais e culturais como produto turístico, obedecendo às características originais e a capacidade de ocupação destes núcleos.

A pesquisa deste trabalho foi realizada pelo Instituto de Pesquisa Flex Consult e teve o auxílio das prefeituras dos municípios pesquisados, buscando com isto fornecer uma radiografia de sua infraestrutura turística.

Durante décadas, no Espírito Santo, o turismo foi visto meramente como atividade de

lazer e festa, não sendo enxergado como uma atividade econômica, que necessitava de infra-estrutura e mão-de-obra especializada, esquecendo-se que esta é a atividade econômica que mais cresce no mundo.

Como em todo o País, o Estado do Espírito Santo está despertando para o turismo planejado, sustentável e profissional, fomentando grandes recursos sob a forma de estruturas hoteleiras, agências, restaurantes, transportes, centros de lazer, parques temáticos, museus, aeroportos e outros. Esses, por sua vez, dependem de mão-de-obra qualificada e geram um número expressivo de empregos diretos e indiretos.

Hoje, o estado tem dado maior atenção ao turismo, buscando uma melhor organização de seus atrativos, temos, valorizando as origens culturais e os diferenciais históricos e geográficos, tendo como objetivo final a consolidação do Espírito Santo como destino turístico.

Para isso, é necessário conhecer e quantificar nossos potenciais e o Inventário da Oferta Turística é o instrumento ideal no processo de desenvolvimento turístico.

1 – Objetivos.

O Inventário da Oferta Turística será estruturado a fim de servir como fonte para:

- identificar características e fatores que determinam as motivações de viagem;
- dimensionar a oferta de serviços equipamentos e infra-estrutura disponíveis, para o processo de ocupação turística do território;
- diagnosticar deficiências e pontos críticos entre a oferta e a demanda turística existente;
- permitir a previsão do comportamento do mercado em função da análise de tendências;
- direcionar os programas de ação para o planejamento estratégico do desenvolvimento do setor;
- analisar o efeito multiplicador do turismo no cenário econômico do município;
- organizar o setor de turismo na estrutura administrativa do setor público;

- hierarquizar e priorizar os atrativos e conjuntos existentes para sua utilização otimizada e ordenada;
- servir como fonte de pesquisa e consulta aos empresários, aos estudantes e à comunidade em geral, interessados na atividade turística do município.

2 – Metodologia.

O Inventário da Oferta Turística dos municípios do Estado do Espírito Santo é uma iniciativa do Sebrae/ES de levantar informações e de organizar os arranjos produtivos locais.

O município de Vargem Alta foi selecionado pelo SEBRAE/ES para ser inventariado turisticamente de acordo com uma metodologia de classificação da EMBRATUR, que caracteriza os municípios brasileiros que apresentam uma oferta turística, ou ainda, um potencial turístico.

Toda a parte operacional da pesquisa, desde o levantamento das informações à elaboração do documento final, foi executada pelo Instituto de Pesquisa Flex Consult e validadas pelo SEBRAE/ES.

As informações do município foram coletadas em diversos órgãos competentes, de acordo com cada assunto, IBGE, DEE, IPES, IDAF, IBAMA, IEMA, Prefeitura e outros órgãos do município. Foram solicitadas ainda algumas informações em empresas concessionárias de serviço público, como CESAN, ESCELSA e TELEMAR, com o intuito de levantar dados da infra-estrutura do município.

O levantamento das informações sobre os atrativos, equipamentos e infra-estrutura turísticas do município foram pesquisados "in loco".

A análise, tabulação, formatação, correção, redação e elaboração do documento final foram realizadas por pesquisadores e coordenação técnica da Flex Consult e validadas pelo SEBRAE/ES. Os formulários de pesquisa, utilizados para o levantamento das informações seguem o conteúdo do "Inventá-

rio da Oferta Turística – Metodologia – Brasília: ministério do Turismo, 2003" de autoria do próprio Ministério do Turismo.

O inventário classifica a pesquisa em três grupos: Atrativos Turísticos, Serviços e Equipamentos Turísticos e Infra-estrutura de Apoio ao Turismo. Cada grupo subdivide-se em: Tipos e Subtipos.

As áreas inventariadas em cada município serão as áreas de interesse turístico, desta forma, foi realizado junto à Secretaria Municipal de Turismo, um zoneamento para definição destas áreas, conforme a seguir:

- Sede;
- Jaciguá e
- Fruteiras.

3 – Introdução ao Município.

As terras de Vargem Alta foram colonizadas no final do século XIX. Subindo os rios Benevente, Novo e Itapemirim, chegaram os primeiros imigrantes italianos à procura de terras férteis para a agricultura. Vieram depois os alemães e ingleses, para a construção da Estrada de Ferro Leopoldina. Hoje, o município tem cerca de 20 mil habitantes, e cresce com a economia sustentada na agricultura e na exploração de jazidas de mármore e granito.

A Sede de Vargem Alta fica a 620m de altitude.

O município de Vargem Alta situa-se em um trecho da Serra do Mar que abrange duas de suas mais bela montanhas. Com serras acima de 1.800m de altitude, o maciço da Pedra Azul se destaca na paisagem, visto pela BR-262. Nas regiões mais baixas e próximas às planícies litorâneas, o ponto culminante está na Pedra do Frade e a Freira, um verdadeiro cartão postal da BR-101.

Com um clima variando de 0 a 40 graus, produz-se de tudo na agricultura, o que potencializa a aptidão desse município para o agroturismo.

Terra quente ou terra fria, são diversos os caminhos rurais em Vargem Alta. Suas estradas levam a localidades onde se cultivam antigos hábitos, em comunidades agrícolas tradicionais que preservam as características dos povos imigrantes. Essa aptidão natural para o agroturismo é potencializada pela natureza exuberante dessa porção da Serra do Mar. Não faltam rios e cachoeiras no longo trajeto e uma rica cobertura de mata

atlântica da um toque ecológico especial a esse roteiro de surpresas.

ATRATIVOS TURÍSTICOS

4 – Atrativos Naturais

4.1 – ATRATIVOS NATURAIS

4.1.1 – Montanhas

4.1.1.1 – Montes /Morros / Colinas

Nome do atrativo:

Morro de São Carlos - Torre da Embratel.

Localização: não urbana, Comunidade de São Carlos, próximo a Richmond.

Localidade mais próxima do atrativo: São Carlos.

Distância da localidade mais próxima: 01km.

Distância da Sede do município: 16km.

Acesso ao atrativo: rodoviário, parcialmente pavimentado, em estado regular e não sinalizado.

Descrição do acesso utilizado: saindo da Sede em direção a São Carlos, percorrer 01km, entrar a direita e percorrer 07km de estrada não-pavimentada e em péssimo estado de conservação. A estrada (do morro) que vai até a torre é calçada em um trecho.

Transporte regular para o atrativo: rodoviário, intermunicipal regular, em bom estado e não adaptado.

Legislação de proteção ao atrativo: não há.

Estado de conservação: regular.

Entrada do atrativo: não há entrada definida.

Visitação: diariamente, sem visitas guiadas, acesso gratuito e sem autorização prévia.

Acessibilidade do atrativo: permanente.

Tempo necessário para usufruir o atrativo: algumas horas.

Equipamentos e serviços no atrativo: não há.

Atividades ocorrentes no atrativo: contemplação.

Integra roteiros turísticos comercializados? sim, através da "Rota dos Vales e do Café". Coordenada pela SEDETUR.

Origem dos visitantes: local, municipal e do entorno regional.

Descrição do atrativo: possui este nome devido a instalação em seu cume de antenas de transmissão da empresa Embratel.

Um dos pontos mais altos do município, de onde é possível, em dias de pouca nebulosidade, avistar todas as regiões vizinhas, até o litoral. Incluindo Pedra Azul e Forno Grande.

Referências/Documentos consultados:

SEBRAE. Programa SEBRAE de Turismo. **Inventário da Oferta Turística do Município de Vargem Alta.** Janeiro, 1997.

Nome do atrativo:

Mirante Alto Formoso.

Localização: não urbana, Rodovia ES-164, km 20.

Localidade mais próxima do atrativo: Soturno.

Distância da localidade mais próxima: 04km.

Distância da Sede do município: 10km.

Acesso ao atrativo: rodoviário, parcialmente pavimentado, em estado regular e não sinalizado.

Descrição do acesso utilizado: o atrativo fica as margens da rodovia no sentido Vargem Alta - Cachoeiro de Itapemirim.

Transporte regular para o atrativo: rodoviário, intermunicipal regular, em bom estado e não adaptado.

Legislação de proteção ao atrativo: não há.

Estado de conservação: bom.

Entrada do atrativo: não há entrada definida.

Visitação: diariamente, com visitas guiadas, acesso gratuito e sem autorização prévia.

Acessibilidade do atrativo: permanente.

Tempo necessário para usufruir o atrativo: algumas horas.

Equipamentos e serviços no atrativo: instalações sanitárias, área para lazer e entretenimento e locais para alimentação não adaptados.

Atividades ocorrentes no atrativo: vôo duplo de *parapente* e *asa-delta*.



Integra roteiros turísticos comercializados? sim, através da "Rota dos Vales e do Café. Coordenada pela SEDETUR".

Origem dos visitantes: local, municipal e do entorno regional. Fluxo de visitação constante.

Descrição do atrativo: o mirante fica as margens do km 20 da rodovia ES-164 (no sentido Vargem Alta - Cachoeiro) no alto da serra de Soturno.

O Mirante permite uma linda vista do Vale de Soturno e de outros locais, sendo possível avistar a cidade de Cachoeiro de Itapemirim .

No local existe uma rampa de vôo-livre, feita pela AVLCI (Associação de Vôo-Livre de Cachoeiro de Itapemirim) e pelo proprietário da churrascaria e restaurante do mirante, que funciona no local.

Observações complementares: junto ao mirante funciona a Churrascaria Mirante e a rampa de saltos de vôo-livre (*asa-delta* e *parapente*).

Referências/Documentos consultados: *in loco*.

Nome do atrativo:

Mirante Alto Jequitibá.

Localização: Sede, Rodovia ES 164.

Localidade mais próxima do atrativo: Córrego Alto.

Distância da localidade mais próxima: 02Km.

Distância da Sede do município: 05Km.

Acesso ao atrativo: rodoviário, parcialmente pavimentado, em estado regular e não sinalizado.

Descrição do acesso utilizado: Rodovia ES-164.

Transporte regular para o atrativo: rodoviário, intermunicipal regular, em bom estado e não adaptado.

Legislação de proteção ao atrativo: não há.

Estado de conservação: bom.

Entrada do atrativo: não há entrada definida.

Visitação: diariamente, com visitas guiadas, acesso gratuito e sem autorização prévia.

Acessibilidade do atrativo: permanente.

Tempo necessário para usufruir o atrativo: algumas horas.

Equipamentos e serviços no atrativo: locais para alimentação parcialmente adaptados e espaço para estacionamento.

Atividades ocorrentes no atrativo: contemplação da paisagem.

Integra roteiros turísticos comercializados? sim, através da "Rota dos Vales e do Café. Coordenada pela SEDETUR".

Origem dos visitantes: local, municipal e do entorno regional. Fluxo de visitação constante.

Descrição do atrativo: o local permite uma vista panorâmica do Jequitibá e do Vale de Córrego Alto.

Referências/Documentos consultados:

1. *In loco* e
2. Secretaria de Turismo de Vargem Alta.

4.1.2 - Planaltos e Planícies**4.1.2.1 - Pedras Tubulares****Nome do atrativo:**

Pedra das Andorinhas.

Localização: localidade de São Carlos, área não urbana.

Localidade mais próxima do atrativo: São Carlos.

Distância da localidade mais próxima: 02km.

Distância da Sede do município: 11km.

Acesso ao atrativo: rodoviário, parcialmente pavimentado, em estado regular e não sinalizado.

Descrição do acesso utilizado: estrada municipal para localidade de São Carlos no sentido Iconha, pegar a mesma estrada e perguntar aos moradores locais.

Transporte regular para o atrativo: rodoviário, intermunicipal regular, em bom estado e não adaptado.

Legislação de proteção ao atrativo: não há.

Estado de conservação: bom.

Entrada do atrativo: não há entrada definida.

Visitação: diariamente, sem visitas guiadas, acesso gratuito e sem autorização prévia.

Acessibilidade do atrativo: permanente.

Tempo necessário para usufruir o atrativo: algumas horas.

Equipamentos e serviços no atrativo: não há.

Atividades ocorrentes no atrativo: contemplação.

Integra roteiros turísticos comercializados? sim, através da "Rota dos Vales e do Café". Coordenada pela SEDETUR.

Origem dos visitantes: local, municipal, do entorno regional e de outros estados. Maior fluxo de visitação no verão.

Descrição do atrativo: grande formação rochosa, com várias fissuras e gretas de forma natural (resultado dos dobramentos das rochas no soergimento tectônico).

No verão, milhares de Andorinhas proporcionam magníficos espetáculos, no alvorecer e no entardecer, horário em que saem e retornam em bandos imensos nos abrigos rochosos.

Referências/Documentos consultados:
KRÜGER. Luciano Bravim. **Vargem Alta e o Turismo de Aventura.** 1998. TCC –

Trabalho de conclusão de curso, Centro de Ensino Superior Padre Anchieta, Guarapari, 1998.

Nome do atrativo:
O Frade e a Freira.

Localização: não urbana, localidade de São José do Frade.

Localidade mais próxima do atrativo: São José do Frade.

Distância da localidade mais próxima: 06km.

Distância da Sede do município: 30km.

Acesso ao atrativo: rodoviário, parcialmente pavimentado, em estado regular e não sinalizado.



Descrição do acesso utilizado: linhas de ônibus que fazem a ligação de algumas comunidades do sul do município (Belém, Concórdia e São José do Frade) e de municípios de Cachoeiro de Itapemirim (Santa Isabel e Gruta) e passam no local.

Transporte regular para o atrativo: rodoviário, intermunicipal regular, em bom estado e não adaptado.

Legislação de proteção ao atrativo: não há.

Estado de conservação: bom.

Entrada do atrativo: não há entrada definida.

Visitação: diariamente, sem visitas guiadas, acesso gratuito e sem autorização prévia.

Acessibilidade do atrativo: permanente.

Tempo necessário para usufruir o atrativo: algumas horas.

Equipamentos e serviços no atrativo: não há.

Atividades ocorrentes no atrativo: contemplação.

Integra roteiros turísticos comercializados? sim, através da "Rota dos Vales e do Café". Coordenada pela SEDETUR.

Origem dos visitantes: local, municipal, do entorno regional e de outros estados. Maior fluxo de visitação no verão.

Descrição do atrativo: o Frade e a Freira são uma formação rochosa de granito impressionante.

Formam perfeitamente em seus contornos e detalhes a figura de um frade e de uma freira, com uma cabeça coberta pelo véu, e ambos frente a frente.

Surgiu então a lenda de ambos terem sido transformados em pedra em punição por relação amorosa.

Durante um bom tempo, os municípios vizinhos de Itapemirim e de Rio Novo do Sul divulgaram o atrativo como se constassem em seus municípios, a partir de, uma pesquisa cartográfica estadual definiu por GPS a real localização do atrativo, dentro de Vargem Alta.

Referências/Documentos consultados:
KRÜGER. Luciano Bravim. **Vargem Alta e o Turismo de Aventura**. 1998. TCC – Trabalho de conclusão de curso, Centro de Ensino Superior Padre Anchieta, Guarapari, 1998.

4.1.2.2 – Vales

Nome do atrativo:
Vale de Paraíso.

Localização: urbana, entre as localidades de Boa Esperança e Paraíso.

Localidade mais próxima do atrativo: Paraíso.

Distância da localidade mais próxima: 02km.

Distância da Sede do município: 18km.

Acesso ao atrativo: rodoviário, parcialmente pavimentado, em estado regular e não sinalizado.

Descrição do acesso utilizado: estrada de terra que parte do Colégio Salesiano e leva ao referido vale.

Transporte regular para o atrativo: rodoviário, intermunicipal regular, em bom estado e não adaptado.

Legislação de proteção ao atrativo: não há.

Estado de conservação: bom.

Entrada do atrativo: não há entrada definida.

Visitação: diariamente, sem visitas guiadas, acesso gratuito e sem autorização prévia.

Acessibilidade do atrativo: permanente.

Tempo necessário para usufruir o atrativo: algumas horas.

Equipamentos e serviços no atrativo: não há.

Atividades ocorrentes no atrativo: contemplação.

Integra roteiros turísticos comercializados? sim, através da "Rota dos Vales e do Café". Coordenada pela SEDETUR.

Origem dos visitantes: local, municipal, do entorno regional e de outros estados. Maior fluxo de visitação no verão.

Descrição do atrativo: trata-se de um vale ocupado pelos imigrantes italianos, hoje por seus descendentes, todo recortado por pequenas estradas que interligam as comunidades entre si e com outros municípios como Iconha e Rio Novo do Sul, onde encontram-se morros, formações rochosas, córregos, quedas d'água, produtos do agroturismo como queijos, cachaça, e que assim formam um conjunto de pequenas atrações.

Referências/Documentos consultados: Secretaria Municipal de Turismo.

Nome do atrativo:
Vale do Pombal.

Localização: não urbana, localidade de Pombal.

Localidade mais próxima do atrativo: entre Pombal de Cima e Pombal de Baixo.

Distância da localidade mais próxima: 02km.

Distância da Sede do município: 20km.

Acesso ao atrativo: rodoviário, parcialmente pavimentado, em estado regular e não sinalizado.

Descrição do acesso utilizado: estrada que parte do km 52 da ES-164.

Transporte regular para o atrativo: rodoviário, intermunicipal regular, em bom estado e não adaptado.

Legislação de proteção ao atrativo: não há.

Estado de conservação: bom.

Entrada do atrativo: não há entrada definida.

Visitação: diariamente, sem visitas guiadas, acesso gratuito e sem autorização prévia.

Acessibilidade do atrativo: permanente.

Tempo necessário para usufruir o atrativo: algumas horas.

Equipamentos e serviços no atrativo: não há.

Atividades ocorrentes no atrativo: contemplação.

Integra roteiros turísticos comercializados? sim, através da "Rota dos Vales e do Café". Coordenada pela SEDETUR.

Origem dos visitantes: local, municipal, do entorno regional e de outros estados. Maior fluxo de visitação no verão.

Descrição do atrativo: no vale onde estão situadas as localidades de Pombal de Cima e Pombal de Baixo, uma seqüência ininterrupta de morros e formações rochosas formam uma "mini-cordilheira" em formato de ferradura, onde se localizam cachoeiras, trilhas em meio à mata, imensos salões rochosos e uma simpática vila de descendentes de italianos, com típicos produtos do agroturismo artesanal.

Referências/Documentos consultados: Secretaria Municipal de Turismo.

4.1.3 – Hidrografia

4.1.3.1 – Rios

Nome do atrativo:
Rios de Vargem Alta

Localização: em todo o município, área urbana e não-urbana.

Localidade mais próxima do atrativo: localizado em várias partes do município.

Distância da localidade mais próxima: localizado em várias partes do município.

Distância da Sede do município: localizada em várias partes do município.

Acesso ao atrativo: rodoviário, não pavimentado, em estado regular e não sinalizado.

Descrição do acesso utilizado: localizado em várias partes do município.



Transporte regular para o atrativo: rodoviário, intermunicipal regular, em bom estado e não adaptado.

Legislação de proteção ao atrativo: não há.

Estado de conservação: bom.

Entrada do atrativo: não há entrada definida.

Visitação: diariamente, sem visitas guiadas, acesso gratuito e sem autorização prévia.

Acessibilidade do atrativo: permanente.

Tempo necessário para usufruir o atrativo: algumas horas.

Equipamentos e serviços no atrativo: nas proximidades há instalações sanitárias não adaptadas, locais para alimentação não adaptados, serviço de limpeza e estacionamento.

Atividades ocorrentes no atrativo: contemplação e banho.

Integra roteiros turísticos comercializados? sim, através da "Rota dos Vales e do Café". Coordenada pela SEDETUR.

Origem dos visitantes: local, municipal, do entorno regional e de outros estados. Maior fluxo de visitação no verão.

Descrição do atrativo:

Referências/Documentos consultados:

- 1 SEBRAE. Programa SEBRAE de Turismo. **Inventário da Oferta Turística do Município de Vargem Alta.** Janeiro, 1997.
- 2 KRÜGER. Luciano Bravim. **Vargem Alta e o Turismo de Aventura.** 1998. TCC - Trabalho de conclusão de curso, Centro de Ensino Superior Padre Anchieta, Guarapari, 1998.

4.1.4 - Quedas D'água

4.1.4.1 - Cachoeira

Nome do atrativo:
Cachoeira da Concórdia.

Localização: não urbana, Santa Luzia (Jaciguá).

Localidade mais próxima do atrativo: Concórdia.

Distância da localidade mais próxima: 15km.

Distância da Sede do município: 20km.

Acesso ao atrativo: rodoviário, não pavimentado, em estado regular e não sinalizado.

Descrição do acesso utilizado: estrada com início no colégio Salesiano e passando

pela localidade de Paraíso.

Transporte regular para o atrativo: rodoviário, intermunicipal regular, em bom estado e não adaptado.

Legislação de proteção ao atrativo: não há.

Estado de conservação: bom.

Entrada do atrativo: não há entrada definida.

Visitação: diariamente, sem visitas guiadas, acesso gratuito e sem autorização prévia.

Acessibilidade do atrativo: permanente.

Tempo necessário para usufruir o atrativo: algumas horas.

Equipamentos e serviços no atrativo: instalações sanitárias, área para lazer e entretenimento, locais para alimentação e hospedagem não adaptados.

Atividades ocorrentes no atrativo: contemplação e banho.

Integra roteiros turísticos comercializados? sim, através da "Rota dos Vales e do Café". Coordenada pela SEDETUR.

Origem dos visitantes: local, municipal, do entorno regional e de outros estados. Maior fluxo de visitação no verão.

Descrição do atrativo: o local possui área

de camping, pousada e restaurante com estacionamento para aproximadamente 20 veículos de passeio.

O atrativo conta ainda com trilhas para passeio na mata e piscinas para crianças.

A cachoeira na verdade o final é o córrego Ribeirão-Concórdia que desce por um trecho de cerca de 03 a 04 km em meio a mata, com a água passando por formações rochosas, em vales em forma de *canyon*, originando túneis, passagens, piscinas e várias quedas d'água.

Referências/Documentos consultados:

- 1 SEBRAE. Programa SEBRAE de Turismo. **Inventário da Oferta Turística do Município de Vargem Alta**. Janeiro, 1997.
- 2 KRÜGER. Luciano Bravim. **Vargem Alta e o Turismo de Aventura**. 1998. TCC – Trabalho de conclusão de curso, Centro de Ensino Superior Padre Anchieta, Guarapari, 1998.

Nome do atrativo:
Cachoeira do Castelinho.

Localização: não urbana, Alto Castelinho.

Localidade mais próxima do atrativo:
Vila Maria.

Distância da localidade mais próxima: 02km.

Distância da Sede do município: 21km.

Acesso ao atrativo: rodoviário totalmente pavimentado em bom estado e não sinalizado.

Descrição do acesso utilizado: localizada a 21km da Sede de Vargem Alta, no sentido Pedra Azul.

Transporte regular para o atrativo: rodoviário, intermunicipal regular, em bom estado e não adaptado.

Legislação de proteção ao atrativo: não há.

Estado de conservação: bom.

Entrada do atrativo: não há entrada definida.

Visitação: diariamente, sem visitas guiadas, acesso gratuito e sem autorização prévia.

Acessibilidade do atrativo: permanente.

Tempo necessário para usufruir o atrativo: algumas horas.

Equipamentos e serviços no atrativo: os disponíveis na localidade.

Atividades ocorrentes no atrativo: contemplação e banho.

Integra roteiros turísticos comercializados? sim, através da "Rota dos Vales e do Café". Coordenada pela SEDETUR.

Origem dos visitantes: local, municipal, do entorno regional e de outros estados. Maior fluxo de visitação no verão.

Descrição do atrativo: a queda é em forma de escada e o volume d'água é pequeno durante todo o ano, logo após a cachoeira de Brother, na Sede e Castelinho (51km), a água é cristalina e o local é de rara beleza, única bem próxima a rodovia.

Referências/Documentos consultados:
Secretaria Municipal de Turismo.

Nome do atrativo:
Cachoeira do Brother.

Localização: não urbana. Sítio Nossa Senhora da Paz, localidade de Vila Maria.

Localidade mais próxima do atrativo: Vila Maria

Distância da localidade mais próxima: 01km.

Distância da Sede do município: 21km.

Acesso ao atrativo: rodoviário, totalmente pavimentado, em bom estado e não sinalizado.

Descrição do acesso utilizado: ao sair da localidade de Vila Maria em direção a Vargem Alta, aproximadamente 01km.

Transporte regular para o atrativo: rodoviário, intermunicipal regular, em bom estado e não adaptado.

Legislação de proteção ao atrativo: não há.

Estado de conservação: regular.

Entrada do atrativo: não há entrada definida.

Visitação: diariamente, sem visitas guiadas, acesso gratuito e sem autorização prévia.

Acessibilidade do atrativo: permanente.

Tempo necessário para usufruir o atrativo: algumas horas.

Equipamentos e serviços no atrativo: não há.

Atividades ocorrentes no atrativo: contemplação e banho.

Integra roteiros turísticos comercializados? sim, através da "Rota dos Vales e do Café". Coordenada pela SEDETUR.

Origem dos visitantes: local, municipal,

do entorno regional e de outros estados. Maior fluxo de visitação no verão.

Descrição do atrativo: é a maior cachoeira do município. Esta localidade está em propriedade particular em nome de Eduardo Manoel Ortis que efetua o manejo da área e comercializa produtos do agroturismo e artesanato.

Referências/Documentos consultados:

1 SEBRAE. Programa SEBRAE de Turismo. **Inventário da Oferta Turística do Município de Vargem Alta.** Janeiro, 1997.

2 KRÜGER. Luciano Bravim. **Vargem Alta e o Turismo de Aventura.** 1998. TCC – Trabalho de conclusão de curso, Centro de Ensino Superior Padre Anchieta, Guarapari, 1998.

Nome do atrativo:

Cachoeira dos Vieiras ou Cachoeira do Ayd.

Localização: não urbana, Distrito de Ayd.

Localidade mais próxima do atrativo: Ayd.

Distância da localidade mais próxima: 02km.

Distância da Sede do município: 10km.

Acesso ao atrativo: rodoviário, parcialmente pavimentado, em bom estado e não sinalizado.

Descrição do acesso utilizado: estrada principal de terra, municipal de onde partem outras vicinais.

Transporte regular para o atrativo: rodoviário, intermunicipal regular, em bom estado e não adaptado.

Legislação de proteção ao atrativo: não há.

Estado de conservação: regular.

Entrada do atrativo: não há entrada definida.

Visitação: diariamente, sem visitas guiadas, acesso gratuito e sem autorização prévia .

Acessibilidade do atrativo: permanente.

Tempo necessário para usufruir o atrativo: algumas horas.

Equipamentos e serviços no atrativo: os disponíveis na localidade.

Atividades ocorrentes no atrativo: contemplação e banho.

Integra roteiros turísticos comercializados? sim, através da "Rota dos Vales e do Café". Coordenada pela SEDETUR.

Origem dos visitantes: local, municipal, do entorno regional e de outros estados. Maior fluxo de visitação no verão.

Descrição do atrativo: situada em propriedade particular. Trata-se de um imenso paredão de rocha, com 90° de inclinação e dois pequenos platôs (como degraus de uma escada). A água surge pelo meio da vegetação existente no topo e forma um caminho. Local excelente para contemplação e prática de esportes como *cascading* (rapel em cachoeira).

Referências/Documentos consultados: KRÜGER. Luciano Bravim. **Vargem Alta e o Turismo de Aventura.** 1998. TCC – Trabalho de conclusão de curso, Centro de Ensino Superior Padre Anchieta, Guarapari, 1998.

Nome do atrativo:
Cachoeira do Caiado.

Localização: não urbana, distrito de Vargem Alta, Sede.

Localidade mais próxima do atrativo: Richmond.

Distância da localidade mais próxima: 03km.

Distância da Sede do município: 07km.

Acesso ao atrativo: rodoviário, parcialmente pavimentado, em bom estado e sinalizado.

Descrição do acesso utilizado: saindo da Sede de Vargem Alta em direção a localidade de Richmond, 04km após a pavimentação da estrada.

Transporte regular para o atrativo: rodoviário, intermunicipal regular, em bom estado e não adaptado.

Legislação de proteção ao atrativo: não há.

Estado de conservação: regular.

Entrada do atrativo: não há entrada definida.

Visitação: diariamente, sem visitas guiadas, acesso pago e sem autorização prévia.

Acessibilidade do atrativo: permanente.



Tempo necessário para usufruir o atrativo: algumas horas.

Equipamentos e serviços no atrativo: instalações sanitárias, área para lazer e entretenimento, locais para alimentação e hospedagem não adaptados.

Atividades ocorrentes no atrativo: contemplação e banho.

Integra roteiros turísticos comercializados? sim, através da "Rota dos Vales e do Café". Coordenada pela SEDETUR.

Origem dos visitantes: local, municipal, do entorno regional e de outros estados. Maior fluxo de visitação no verão.

Descrição do atrativo: está localizada na Pousada e Sítio Richmond, à 07km da Sede. Dentro da propriedade o rio forma uma belíssima queda d'água de 15 metros de altura, formando um belo lago e uma pequena praia fluvial, muito procurada para banhos nos meses de verão. Cerca de 300 metros rio abaixo, forma-se outra bela cachoeira, de altura similar a primeira, em meio a mata.

Referências/Documentos consultados: KRÜGER. Luciano Bravim. **Vargem Alta e o Turismo de Aventura.** 1998. TCC – Trabalho de conclusão de curso, Centro de Ensino Superior Padre Anchieta, Guarapari, 1998.

Nome do atrativo:

Cachoeira do Eloy ou de São José.

Localização: São José.

Localidade mais próxima do atrativo:

Boa Esperança.

Distância da localidade mais próxima:

03km.

Distância da Sede do município: 13km.

Acesso ao atrativo: rodoviário, não pavimentado, em bom estado e não sinalizado.

Descrição do acesso utilizado: a direita do Colégio Salesiano, acesso pela única placa do atrativo com indicação.

Transporte regular para o atrativo: rodoviário, intermunicipal regular, em bom estado e não adaptado.

Legislação de proteção ao atrativo: não há.

Estado de conservação: regular.

Entrada do atrativo: não há entrada definida.

Visitação: diariamente, sem visitas guiadas, acesso gratuito e sem autorização prévia.

Acessibilidade do atrativo: permanente.

Tempo necessário para usufruir o atrativo: algumas horas.

Equipamentos e serviços no atrativo: não há.

Atividades ocorrentes no atrativo: contemplação e banho.

Integra roteiros turísticos comercializados? sim, através da "Rota dos Vales e do Café". Coordenada pela SEDETUR.

Origem dos visitantes: local, municipal, do entorno regional e de outros estados. Maior fluxo de visitação no verão.

Descrição do atrativo: paredão rochoso, com 80 graus de inclinação e mais de 20 metros de altura, por onde a água desce formando uma cortina.

A floresta completa a paisagem e uma figueira que rodeia toda a área.

Referências/Documentos consultados:

KRÜGER. Luciano Bravim. **Vargem Alta e o Turismo de Aventura.** 1998. TCC – Trabalho de conclusão de curso, Centro de Ensino Superior Padre Anchieta, Guarapari, 1998.

Nome do atrativo:

Cachoeira de Taquarusú.

Localização: não urbana, Rodovia ES164 km-45, Distrito de São José de Fruteiras.

Localidade mais próxima do atrativo:

Fruteiras Nova.

Distância da localidade mais próxima:

03km.

Distância da Sede do município: 15km.

Acesso ao atrativo: rodoviário, totalmente pavimentado, em bom estado e não sinalizado.

Descrição do acesso utilizado: Rodovia ES-164.

Transporte regular para o atrativo: rodoviário, intermunicipal regular, em bom estado e não adaptado.

Legislação de proteção ao atrativo: não há.

Estado de conservação: regular.

Entrada do atrativo: não há entrada definida.

Visitação: diariamente, sem visitas guiadas, acesso gratuito e sem autorização prévia.

Acessibilidade do atrativo: permanente.

Tempo necessário para usufruir o atra-

tivo: algumas horas.

Equipamentos e serviços no atrativo: não há.

Atividades ocorrentes no atrativo: contemplação e banho.

Integra roteiros turísticos comercializados? sim, através da "Rota dos Vales e do Café". Coordenada pela SEDETUR.

Origem dos visitantes: local, municipal, do entorno regional e de outros estados. Maior fluxo de visitação no verão.

Descrição do atrativo: localizado as margens da ES-164, próximo a estrada da localidade de Taquarusú.

Num pequeno fragmento de mata, em meio a cafezais, esconde-se uma grande cachoeira com grandes degraus de pedra, por onde a água desce dividindo-se, com uma parte subindo por entre as pedras para reaparecer e integrar-se ao curso do rio mais a frente.

Referências/Documentos consultados:
KRÜGER. Luciano Bravim. **Vargem Alta e o Turismo de Aventura**. 1998. TCC – Trabalho de conclusão de curso, Centro de Ensino Superior Padre Anchieta, Guarapari, 1998.

Nome do atrativo:
Cachoeira da Cascatinha.

Localização: urbana, Vargem Alta Sede.

Localidade mais próxima do atrativo:
Sede do município.

Distância da localidade mais próxima: 1,5km.

Distância da Sede do município: 1,5km.

Acesso ao atrativo: rodoviário, parcialmente pavimentado, em bom estado e não sinalizado.

Descrição do acesso utilizado: saindo de Vargem Alta pela Rodovia ES-164 em direção a São José das Fruteiras.

Transporte regular para o atrativo: rodoviário, intermunicipal regular, em bom estado e não adaptado.

Legislação de proteção ao atrativo: não há.

Estado de conservação: regular.

Entrada do atrativo: não há entrada definida.

Visitação: diariamente, sem visitas guiadas, acesso gratuito e sem autorização prévia.

Acessibilidade do atrativo: permanente.

Tempo necessário para usufruir o atrativo: algumas horas.

Equipamentos e serviços no atrativo: não há.

Atividades ocorrentes no atrativo: contemplação e banho.

Integra roteiros turísticos comercializados? sim, através da "Rota dos Vales e do Café". Coordenada pela SEDETUR.

Origem dos visitantes: local, municipal, do entorno regional e de outros estados. Maior fluxo de visitação no verão.

Descrição do atrativo: queda d'água com aproximadamente 30m, de declividade, pequeno volume d'água, não é próprio para banho pelo difícil acesso ao atrativo.

Não há formação de lagos.

Referências/Documentos consultados:
Secretaria Municipal de Turismo.

Nome do atrativo:

Cachoeira do Gilson David.

Localização: não urbana, Vargem Alta Sede.

Localidade mais próxima do atrativo: Sede.

Distância da localidade mais próxima: 02km.

Distância da Sede do município: 02km.

Acesso ao atrativo: rodoviário parcialmente pavimentado em bom estado e não sinalizado.

Descrição do acesso utilizado: pegar a estrada em direção ao Horto Municipal na Sede, cerca de 1,7km, entrar a direita em estrada de difícil acesso, percorrer 300 metros.

Transporte regular para o atrativo: rodoviário, intermunicipal regular, em bom estado e não adaptado.

Legislação de proteção ao atrativo: não há.

Estado de conservação: regular.

Entrada do atrativo: não há entrada definida.

Visitação: diariamente, sem visitas guiadas, acesso gratuito e sem autorização prévia.

Acessibilidade do atrativo: permanente.

Tempo necessário para usufruir o atrativo: algumas horas.

Equipamentos e serviços no atrativo: não há.

Atividades ocorrentes no atrativo: contemplação e banho.

Integra roteiros turísticos comercializados? sim, através da "Rota dos Vales e do Café". Coordenada pela SEDETUR.



Origem dos visitantes: local, municipal, do entorno regional e de outros estados. Maior fluxo de visitação no verão.

Descrição do atrativo: propriedade particular, possui uma queda de aproximadamente 15m beirando a pedra, não forma lagos para banho, a água é barrenta e fria, com fluxo de pequena intensidade durante a maior parte do ano, porém no verão aumenta consideravelmente seu volume d'água

Observações complementares: o acesso torna-se impossível, para carros de passeio caso tenha chovido forte no local a poucos dias.

Referências/Documentos consultados: Secretaria Municipal de Turismo.

4.1.5 – Cavernas/Grutas Furnas

Nome do atrativo:

Gruta da Prosperidade.

Localização: não urbana, Distrito de Prosperidade.

Localidade mais próxima do atrativo: Córrego Alto.

Distância da localidade mais próxima: 01km.

Distância da Sede do município: 08km.

Acesso ao atrativo: rodoviário, parcialmente pavimentado, em estado regular e não sinalizado.

Descrição do acesso utilizado: após sair da Sede, no sentido Vargem Alta - Cachoeiro, 02km á direita na estrada que leva as localidades que compõem o distrito de Drosperidade.

Transporte regular para o atrativo: rodoviário, intermunicipal regular, em bom estado e não adaptado.

Legislação de proteção ao atrativo: não há.

Estado de conservação: regular.

Entrada do atrativo: não há entrada definida.

Visitação: diariamente, sem visitas guiadas, acesso gratuito e sem autorização prévia.

Acessibilidade do atrativo: permanente.

Tempo necessário para usufruir o atrativo: algumas horas.

Equipamentos e serviços no atrativo: não há.

Atividades ocorrentes no atrativo: contemplação.

Integra roteiros turísticos comercializados? sim, através da "Rota dos Vales e do Café". Coordenada pela SEDETUR.

Origem dos visitantes: local, municipal, do entorno regional e de outros estados. Maior fluxo de visitação no verão.

Descrição do atrativo: é a maior gruta do Estado e ainda inexplorada cientificamente (somente alguns moradores a visitam esporadicamente, e assim sofreu depredações).

Possui uma beleza incomparável, contando com diversos salões rochosos, onde existem as mais diversas formações calcárias e cristalinas, tais como estalactites, estalagnites, franjas, entre outros espetáculos, possuindo também em seu interior cursos d'água, habitados por peixes e crustáceos típicos da região.

Referências/Documentos consultados:
KRÜGER. Luciano Bravim. **Vargem Alta e o Turismo de Aventura**. 1998. TCC – Trabalho de conclusão de curso, Centro de Ensino Superior Padre Anchieta, Guarapari, 1998.

4.1.6 – Flora

Nome do atrativo:
Flora.

Localização: em todo o município.

Acesso ao atrativo: sinalizado, não adaptado, rodoviário, parcialmente pavimentado, em estado regular.

Transporte para o atrativo: rodoviário, regular, de boa qualidade, não adaptado.

Legislação de proteção ao atrativo: não há.

Estado de conservação: bom.

Visitação: sem visitas guiadas, ingresso gratuito e sem autorização prévia.

Acessibilidade do atrativo: permanente.



Tempo necessário para usufruir o atrativo: algumas horas.

Equipamentos e serviços no atrativo: os disponíveis em cada localidade específica.

Atividades ocorrentes no atrativo: contemplação e pesquisa.

Integra roteiro turístico comercializados ? sim, através da "Rota dos Vales e do Café". Coordenada pela SEDETUR.

Origem dos visitantes: local, municipal, do entorno regional e de outros estados.

Descrição do atrativo: o município de Vargem Alta já possuiu uma flora muito mais rica do que possui hoje, mas ainda são encontradas espécies raras como: jacarandá, ipês amarelo e roxo e canela roxa e branca. Ainda pode-se encontrar árvores como loro, canela, aitziz, ingá, figueira, bicuíba, parajú, taipá e o câmara, além de grande variedade de orquídeas, trepadeiras e cipós. Na região não há nenhuma reserva ecológica registrada, mas há uma preocupação, dos agricultores e moradores em geral, com a preservação do que resta de suas matas.

Referências/Documentos consultados:
Prefeitura Municipal de Vargem Alta.

4.1.7 – Fauna.

Nome do atrativo:
Fauna.

Localização: em todo o município.

Acesso ao atrativo: sinalizado, não adaptado, rodoviário, parcialmente pavimentado, em estado regular.

Transporte para o atrativo: rodoviário, regular, de boa qualidade, não adaptado.

Legislação de proteção ao atrativo: não há.

Estado de conservação: bom.

Visitação: sem visitas guiadas, ingresso gratuito e sem autorização prévia.

Acessibilidade do atrativo: permanente.



Tempo necessário para usufruir o atrativo: algumas horas.

Equipamentos e serviços no atrativo: os disponíveis em cada localidade específica.

Atividades ocorrentes no atrativo: contemplação e pesquisa.

Integra roteiro turístico comercializados ? sim, através da "Rota dos Vales e do Café". Coordenada pela SEDETUR.

Origem dos visitantes: local, municipal, do entorno regional e de outros estados.

Descrição do atrativo: o município possui uma fauna bem diversificada, tendo varias espécies de animais como paca, porco espinho, tatu, micos de varias espécies, macacos, gambá, lagartos, lontras e lebres. Alguns animais ameaçados de extinção, segundo os moradores, ainda podem existir na região, como a cutia e a onça.

A variedade de pássaros e aves, também é grande e com tonalidade de cores e tamanhos diferentes, na região pode-se encontrar: sabiás, bem-te-vis, sanhaços, periquitos, jacupenbas, juritis, rolinhas, maritacas, melros, beija-flores, siriemas, aricoras, picapaus, João-de-barro, andorinhas, canários da terra e muitos outros.

Referências/Documentos consultados:
Prefeitura Municipal de Vargem Alta.

4.2 - ATRATIVOS CULTURAIS

4.2.1 – Edificações

4.2.1.1 – Arquitetura Civil

Nome do atrativo:

Colégio Salesiano.

Localização: urbana, localidade de Boa Esperança.

Localidade mais próxima do atrativo: Boa Esperança.

Distância da localidade mais próxima: 01km.

Distância da Sede do município: 12km.

Acesso ao atrativo: rodoviário, totalmente pavimentado, não sinalizado, não adaptado e ferroviário bom.



Acesso mais utilizado: ruas da localidade de Boa Esperança.

Descrição do acesso utilizado: pegar a ES-164 em direção a Cachoeiro de Itapemirim, após 08km entrar no acesso a Jaciguá, e sempre continuar na principal.

Transporte regular para o atrativo: rodoviário, intermunicipal regular, em bom estado e não adaptado.

Legislação de proteção ao atrativo: não há.

Estado de conservação: bom.

Entrada do atrativo: entrada principal do colégio.

Visitação: diariamente, sem visitas guiadas, acesso gratuito e com autorização prévia.

Acessibilidade do atrativo: permanente.

Tempo necessário para usufruir o atrativo: algumas horas.

Equipamentos e serviços no atrativo: instalações sanitárias, locais para hospedagem e para alimentação, salas para reuniões e para treinamentos e área para lazer não adaptado.

Atividades ocorrentes no atrativo: treinamentos e eventos, principalmente religioso.

Integra roteiros turísticos comercializa-

dos? sim, através da "Rota dos Vales e do Café". Coordenada pela SEDETUR.

Origem dos visitantes: local, municipal, do entorno regional e de outros estados. Maior fluxo de visitação no verão.

Descrição do atrativo: escola seminarista da Ordem Religiosa dos Salesianos, construída em 1923 em estilo Barroco, possui uma arquitetura que ressalta os lindos vitrais e pinturas da Igreja existente em uma das extremidades do prédio, que foi pintada pelo artista plástico Divali.

A beleza cênica é um ponto forte de todo o conjunto. O prédio foi construído em local de rara beleza, tendo no seu fundo montanhas de mata nativa e cachoeira, cuja queda d'água abastecia a piscina, e em frente ao prédio num nível mais baixo, duas lagoas. Como foi construído para ser seminário, possui uma grande infra-estrutura: vários quartos (alojamento), auditório, refeitório, quadra esportiva, piscina entre outros.

Infelizmente, o colégio passou às mãos da Administração Estadual, e vem sendo (sub)(in)utilizado pelos sucessivos descasos, sendo a mais recente a construção de um prédio (escola) onde localizava-se uma das lagoas, descaracterizando o complexo paisagístico não lhe sendo dada uma definição quanto ao tipo e forma de uso.

Referências/Documentos consultados: *in loco.*

Nome do atrativo:**Estação Ferroviária Leopoldina.****Localização:** urbana, Centro de Vargem Alta.**Localidade mais próxima do atrativo:** Sede.**Distância da localidade mais próxima:** Sede**Distância da Sede do município:** Sede.**Acesso ao atrativo:** rodoviário, totalmente pavimentado, sinalizado, não adaptado e ferroviário bom.**Acesso mais utilizado:** rodoviário.**Descrição do acesso utilizado:** principais ruas do centro da cidade.**Transporte regular para o atrativo:** rodoviário intermunicipal regular, em bom estado e não adaptado.**Legislação de proteção ao atrativo:** não há.**Estado de conservação:** bom.**Entrada do atrativo:** entrada da estação.**Visitação:** diariamente, sem visitas guiadas, acesso gratuito e sem autorização prévia .**Acessibilidade do atrativo:** permanente.**Tempo necessário para usufruir o atra-****tivo:** algumas horas.**Equipamentos e serviços no atrativo:** instalações sanitárias e locais para alimentação.**Atividades ocorrentes no atrativo:** visualização do atrativo.**Integra roteiros turísticos comercializados?** sim, através da "Rota dos Vales e do Café". Coordenada pela SEDETUR.**Origem dos visitantes:** local, municipal, do entorno regional e de outros estados.**Descrição do atrativo:** a Estação integra o complexo ferroviário montado em torno do ano de 1900, sob concessão inicial da Companhia de Navegação Espírito Santo e Caravelas.

A ferrovia tinha bitola estreita e três locomotivas Baldwin, pesando cada uma 27 toneladas. As opções eram, um carro de primeira classe; dois mistos; dois de segunda classe; dois de correio e bagagem; 18 vagões fechados; seis abertos; um para transporte de animais; um para explosivos; dois para madeiras e seis de lastros. Anos mais tarde, a linha da estrada de ferro Caravelas passou a ser propriedade do Lóide Brasileiro. Em 1907 se submeteu ao poder da Leopoldina, já que estava hipotecada a uma empresa de Londres. O traçado de Cachoeiro a Alegre passou a integrar o chamado sul da Leopoldina, ligando Cachoeiro a Carangola (Estado de Minas Gerais).

Referências/Documentos consultados:

1. in loco e

2. <http://www.hosanas.com>.

Acesso em jun 2004.

Nome do atrativo:**Estação Ferroviária de Jaciguá.****Localização:** não urbana, Jaciguá.**Localidade mais próxima do atrativo:** Jaciguá.**Localidade mais próxima do atrativo:** Boa Esperança.**Distância da localidade mais próxima:** 04km.**Distância da Sede do município:** 12km.**Acesso ao atrativo:** rodoviário, parcialmente pavimentado, sinalizado, não adaptado e ferroviário, bom.

Acesso mais utilizado: ruas da localidade de Jaciguá.

Descrição do acesso utilizado: pela Rodovia ES-164, entrar no trevo de Jaciguá, percorrendo 04Km chega-se a estação, que está localizada na praça central de Jaciguá.

Transporte regular para o atrativo: rodoviário, intermunicipal regular, em bom estado e não adaptado.

Legislação de proteção ao atrativo: não há.

Estado de conservação: bom.

Entrada do atrativo: entrada da estação.

Visitação: diariamente, sem visitas guiadas, acesso gratuito e sem autorização prévia.

Acessibilidade do atrativo: permanente.

Tempo necessário para usufruir o atrativo: algumas horas.

Equipamentos e serviços no atrativo: instalações sanitárias e locais para alimentação.

Atividades ocorrentes no atrativo: visualização do atrativo.

Integra roteiros turísticos comercializados? sim, através da "Rota dos Vales e do afé". Coordenada pela SEDETUR.

Origem dos visitantes: local, municipal, do entorno regional e de outros estados.

Descrição do atrativo: a Estação Ferroviária de Jaciguá já se chamou Estação Ferroviária Virgínia, quando foram construídas 3 estações que cortavam a região de Vargem Alta, entre elas a Estação Virgínia, que hoje é a estação de Jaciguá. No seu interior podemos encontrar peças antigas e uma visão bem verdadeira da linha férrea que corta a cidade.

O complexo ferroviário foi montado em torno do ano de 1900, sob concessão inicial da Companhia de Navegação Espírito Santo e Caravelas.

A ferrovia tinha bitola estreita e três locomotivas Baldwin, pesando cada uma 27 toneladas. As opções eram, um carro de primeira classe; dois mistos; dois de segunda classe; dois de correio e bagagem; 18 vagões fechados; seis abertos; um para transporte de animais; um para explosivos; dois para madeiras e seis de lastros. Anos mais tarde, a linha da estrada de ferro Caravelas passou a ser propriedade do Lóide Brasileiro. Em 1907 se submeteu ao poder da Leopoldina, já que estava hipotecada a uma empresa de Londres. O traçado de Cachoeiro a Alegre passou a integrar o chamado sul da Leopoldina, ligando Cachoeiro a Carangola (Estado de Minas Gerais).

Referências/Documents consultados:
in loco e
<http://www.hosanas.com>. Acesso em jun 2004.

4.2.1.2 – Arquitetura Religiosa

Nome do atrativo:
Matriz de Jaciguá.

Localização: não urbana, Distrito de Jaciguá.

Localidade mais próxima do atrativo:
Boa Esperança.

Distância da localidade mais próxima: 04Km.



Distância da Sede do município: 12km.

Acesso ao atrativo: rodoviário, parcialmente pavimentado, sinalizado, não adaptado e ferroviário, bom.

Acesso mais utilizado: rodoviário.

Descrição do acesso utilizado: pela Rodovia ES-164, entrar no trevo de Jaciguá, percorrendo 04Km chega-se a Igreja Matriz, que está localizada na praça central de Jaciguá.

Transporte regular para o atrativo: rodoviário, intermunicipal regular, em bom estado e não adaptado.

Legislação de proteção ao atrativo: não há.

Estado de conservação: bom.

Entrada do atrativo: porta principal da Matriz.

Visitação: diariamente, sem visitas guiadas, acesso gratuito e sem autorização prévia.

Acessibilidade do atrativo: permanente.

Tempo necessário para usufruir o atrativo: algumas horas.

Equipamentos e serviços no atrativo: os disponíveis na localidade.

Atividades ocorrentes no atrativo: religiosas e de fé.

Integra roteiros turísticos comercializados? sim, através da "Rota dos Vales e do Café". Coordenada pela SEDETUR.

Origem dos visitantes: local, municipal e do entorno regional.

Descrição do atrativo: igreja que representa a Paróquia de São João Batista, muito antiga e tradicional no município. Acontecem missas às quartas, quintas e sextas. Aos domingos, há missas às 8h e às 19h.

Referências/Documentos consultados: *in loco*.

4.2.2 – Gastronomia

4.2.2.1 – Pratos Típicos

Vargem Alta destaca-se pela culinária italiana, com a presença dos mais variados pratos nas cantinas e restaurantes da cidade.

Nome do atrativo: *Lasanha*.

Origem cultural: italiana.

Composição básica: massa fina feita de trigo, própria para lasanha, e recheio a escolher.

Modo de preparo: monta-se a lasanha até completar a capacidade de um refratário na ordem recheio/massa/ recheio, cobrindo

com queijo mussarela. A massa deve estar previamente cozida. Depois de montada, levar ao forno para assar.

Nome do atrativo: *Capelletti*

Origem cultural: italiana.

Composição básica: massa feita de trigo com recheio de frango, formando tipo uma "trouxinha".

Modo de preparo: cozinhar o capelletti até amolecer. Pode ser preparado como uma sopa, com caldo mais ralo e pedaços de galinha, ou com algum molho mais consistente (especialmente molho de tomate).

Referências/Documentos consultados:

1. Material Informativo da Rota dos Vales e do Café
2. *In loco*.



4.2.3 – Artesanato

Nome:

Artesanato de Vargem Alta.

Localização: Sede e Distritos. Área urbana e não urbana.

Acesso ao atrativo: rodoviário, totalmente pavimentado, em bom estado e sinalizado.

Transporte para o atrativo: rodoviário contratado, em bom estado e não adaptado.

Legislação ou registro/patente da realização: não há.

Estado de conservação: bom.

Entrada do atrativo: porta principal, não adaptado.

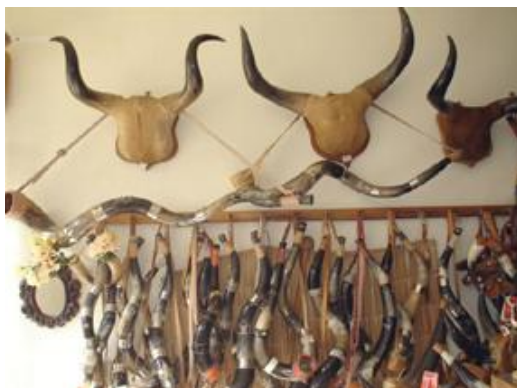

Visitação: durante todo o ano, visitas não guiadas, ingresso gratuito e sem autorização prévia.

Acessibilidade ao atrativo: permanente.

Tempo necessário para usufruir o atrativo: algumas horas.

Equipamentos e serviços no atrativo: os disponíveis nas localidades de cada artesão.

Atividades ocorrentes no atrativo: produção e comercialização de artesanato.

Integra roteiro turístico comercializados? sim, através da "Rota dos Vales e do Café". Coordenada pela SEDETUR.

Origem dos visitantes: local, municipal, do entorno regional e de outros estados.

Descrição do atrativo: o artesanato em Vargem Alta é produzido com materiais diversos. A maior parte utiliza matéria-prima de fácil localização no município, e é importante lembrar que o material retirado da natureza é colhido já sem vida.

Principais matérias utilizadas:

Palha – bonecas de palha de milho.

Madeira – são feitos móveis artesanais, esculturas e objetos utilitários e decorativos que retratam preferencialmente o meio rural.

Cipó – produção de cestos, principalmente na zona rural.

Na fábrica de artesanato de chifres do senhor Benedito Agrizzi pode-se encontrar berrantes famosos em todo o Brasil. O agriturismo também revela belas surpresas: de galhos de café e outras madeiras nascem cata-ventos, cestas e outros objetos decorativos.

Há destaque também para os objetos utilitários e os objetos decorativos que são produzidos e decorados com cacos de mármore e granito, materiais excedentes da exploração mineral realizada nas proximidades do município.

Observações complementares: no SEBRAE/ES há banco de dados com nome, endereço e tipo de trabalho de todos os artesãos do município.

Referências/Documentos consultados:

1. Prefeitura Municipal de Vargem Alta
2. Material Informativo da Rota dos Vales e do Café.

4.2.4 – Música e Dança

4.2.4.1 – Folguedos

Nome do atrativo:

Folia de Reis

Localização: em todo o município. Área urbana e não urbana.

Acesso ao atrativo: não sinalizado e não adaptado, rodoviário, totalmente pavimentado e não pavimentado, precário. A pé, bom.

Transporte para o atrativo: intermunicipal e interestadual, com frequência regular de boa qualidade, não adaptado.

Legislação de proteção ao atrativo: não há.

Estado de conservação: bom.

Entrada do atrativo: não há entrada definida.

Visitação: no período de 24 de dezembro a 06 de janeiro e no primeiro final de semana depois da Semana Santa, com visitas guiadas, gratuito e sem autorização previa.

Acessibilidade do atrativo: temporário.

Tempo necessário para usufruir o atrativo: algumas horas.

Equipamentos e serviços no atrativo: infor-

mações, limpeza, instalações sanitárias não adaptadas, segurança, lazer e entretenimento e locais para alimentação e hospedagem, não adaptados, disponíveis no município.

Atividades ocorrentes no atrativo: atividades religiosas e manifestação de fé.

Integra roteiros turísticos comercializados? não.

Origem dos visitantes: local, municipal e entorno regional.

Descrição do atrativo: a Folia de Reis é uma tradição européia antiga, disseminada em países de tradição católica. Chegou ao Brasil trazida pelos portugueses. Essa tradição envolve muitas superstições em torno de seus componentes, principalmente ao palhaço " *quem se veste de palhaço por um ano, tem um compromisso por mais seis anos consecutivos para completar os sete, para não correr o risco de se identificar com o demônio.*"

Os grupos são compostos por catorze componentes, chamados de foliões. Dentre eles estão incluídos: o mestre da folia, os dois palhaços e os tocadores. O mestre é quem organiza todo o grupo de foliões. Com seu apito, comanda as toadas e tira os desafios. É geralmente uma espécie de líder espiritual que é respeitado por todos por ser detentor do conhecimento de todas as profecias. Os palhaços, segundo a tradição oral, representam tanto a figura do Rei Herodes como os soldados que açoitaram Je-

sus. O aspecto bizarro assusta e diverte a todos. É sempre a maior atração das folias, cantando versos de improviso para quem os assiste. Ao final da jornada, pedem dinheiro para o " *dono da casa*" que joga ao chão para que seja recolhido e entregue ao mestre da folia. Este dinheiro é utilizado para a festa do arremate que acontece sempre após o dia 20 de janeiro.

Os tocadores são os músicos que animam a folia tocando bumbos, tarol, surdo, viola e sanfona e entoando as toadas. Estas cantorias possuem ritmo triste e alegre. Segundo o mestre, sua música espanta os maus espíritos para que o Natal passe em paz. As folias iniciam sua peregrinação no ciclo natalino, a partir da meia-noite do dia 24 de dezembro, noite de Natal, prosseguindo até o dia 6 de janeiro, dia dos Santos Reis. Do dia 7 a 20 de janeiro, dia de São Sebastião, saem para homenagear o santo de devoção, dessa vez, somente de dia e sem a presença dos palhaços. A jornada inicia com uma oração especial em seus próprios santuários, logo após, os foliões vão até a Igreja, para uma bênção especial, de onde saem de costas. Fazem suas apresentações pelas ruas e nas casas que as convidam.

Em sua peregrinação, chegam nas casas procurando o menino Jesus, nascido na noite do dia 24, simulando, dessa forma, a peregrinação dos três Reis Magos. Se baterem em uma casa e o dono não atender, a casa é amaldiçoada. Se forem atendidos, a casa é abençoada. A Bandeira dos Santos Reis é o

principal símbolo religioso da Folia. Cada enfeite que a integra tem um significado relacionado à Sagrada Família. Suas roupas são geralmente de cores variadas, principalmente o vermelho, o verde, o amarelo e o azul, com diversos adereços.

Os foliões vestem calças e camisas de cetim, usam um chapéu confeccionado por eles mesmos, enfeitados de fitas e decorado com espelhos. Os palhaços usam roupas de chitão com estampas coloridas e uma túnica com muitos babados. Escondem o rosto com máscaras de couro de cabra, também confeccionado por eles.

Referências/Documentos consultados:
Prefeitura Municipal de Vargem Alta.

4.3 - ATIVIDADES ECONÔMICAS

4.3.1 – Agropecuária

4.3.1.1 – Agricultura

Nome do atrativo:
Agricultura de Vargem Alta.

Localização: área não urbana do município.

Acesso ao atrativo: rodoviário, totalmente pavimentado, regular e não pavimentado, precário, não sinalizado, não adaptado. A pé, bom.

Transporte para o atrativo: coletivo intermunicipal e inter estadual, com frequência regular, de qualidade regular.

Legislação de proteção ao atrativo: não há.

Estado de conservação: bom.

Entrada do atrativo: outros, não adaptado.

Visitação: agendado previamente, com visitas guiadas, acesso gratuito e com autorização previa.

Acessibilidade do atrativo: permanente.

Tempo necessário para usufruir o atrativo: um dia.

Equipamentos e serviços no atrativo: os disponíveis na propriedade.

Atividades ocorrentes no atrativo: visitação da zona produtiva e aquisição de produtos.

Integra roteiros turísticos comercializados? sim, através da "Rota dos Vales e do Café". Coordenada pela SEDETUR.

Origem dos visitantes: local, municipal e entorno regional.

Descrição do atrativo: o município é essencialmente agrícola. A estrutura fundiária é típica de minifúndio. Do total de propriedades rurais, 80% possuem áreas inferiores a 50ha. Entre

50 e 100ha encontram-se 14% do total de estabelecimentos e apenas 4% possuem mais de 100ha. As pequenas propriedades empregam 2.672 trabalhadores, 72% da mão-de-obra ocupada no meio rural.

Prevalece a gestão familiar, que se utiliza de parcerias entre proprietários e meeiros.

A cultura do café destaca-se sobremaneira. No ano de 2001, foram colhidas uma área de 17.300 hectares, que propiciou uma produção de 15.735 toneladas.

Existem ainda expressivas produções e áreas cultivadas de milho, feijão, abacate, banana e olerícolas, totalizando 1.550ha de área plantada, 8.520 toneladas produzidas e um rendimento anual de R\$ 1,9 milhões.

O setor possui uma expectativa otimista quanto à expansão de áreas para reflorestamento. Hoje são ocupados 500ha para uma produção de 30 mil m³ de madeira.

A fruticultura apresenta características portadoras de futuro. Além de frutas tropicais em algumas áreas, o clima e o tipo de solo favorecem a produção de espécies típicas de climas temperados: uva e figo, principalmente.

Referências/Documentos consultados:

1. Prefeitura Municipal de Vargem Alta e
2. <http://www.sebraees.com.br/>. Acesso em jun 2004.

4.3.1.2 – Agroindústrias

Nome do atrativo:
Agroindústrias de Vargem Alta.

Localização: não urbana.

Acesso ao atrativo: rodoviário, totalmente pavimentado, regular e não pavimentado, precário não sinalizado, não adaptado. A pé, bom.

Transporte para o atrativo: coletivo intermunicipal e inter estadual, com frequência regular, de qualidade regular.

Legislação de proteção ao atrativo: SIM – Selo de Inspeção Municipal.

Estado de conservação: bom.

Entrada do atrativo: outros, não adaptado.

Visitação: agendado previamente, com visitas guiadas, acesso pago e com autorização previa.

Acessibilidade do atrativo: permanente.

Tempo necessário para usufruir o atrativo: um dia.

Equipamentos e serviços no atrativo: serviço de limpeza e de segurança, instalações sanitárias, área para lazer e entretenimento e locais para alimentação e hospeda-

gem não adaptados.

Atividades ocorrentes no atrativo: visitaçã da zona produtiva e aquisição de produtos.

Integra roteiros turísticos comercializados? sim, através da "Rota dos Vales e do Café". Coordenada pela SEDETUR.

Origem dos visitantes: local, municipal e entorno regional.

Descrição do atrativo: a partir do desenvolvimento do turismo no município, a agroindústria artesanal rural, que funcionava na clandestinidade, foi regularizada através do serviço de inspeção municipal – SIM que garante a qualidade e procedência dos produtos. Hoje as 04 (quatro) agroindústrias em atividade no município são grandes geradoras de emprego e renda, funcionando como uma das âncoras do desenvolvimento turístico local.

Referências/Documentos consultados: Prefeitura Municipal de Vargem Alta.

4.4 – EVENTOS PROGRAMADOS

4.4.1 – Feira e Exposições.

Nome do atrativo:
Festa Agropecuária.

Localização: Parque de Exposições Alair Alvarenga, Centro.

Acesso ao atrativo: rodoviário, totalmente pavimentado, regular e não pavimentado, precário não sinalizado, não adaptado. A pé, bom.

Transporte para o atrativo: coletivo intermunicipal e inter estadual, com frequência regular, de qualidade regular.

Legislação de proteção ao atrativo: não há.

Estado de conservação: bom.

Entrada do atrativo: outros, não adaptado.

Visitação: temporária, sem visitas guiadas, acesso gratuito e sem autorização previa.

Acessibilidade do atrativo: temporária.

Tempo necessário para usufruir o atrativo: mais de três dias.

Equipamentos e serviços no atrativo: serviço de limpeza e de segurança, instalações sanitárias, área para lazer e entretenimento e locais para alimentação não adap-

tados.

Atividades ocorrentes no atrativo: demonstração de produtos agropecuários, lazer e entretenimento.

Integra roteiros turísticos comercializados? sim, através da "Rota dos Vales e do Café". Coordenada pela SEDETUR.

Origem dos visitantes: local, municipal e entorno regional.

Descrição do atrativo: evento anual, com programação variada que inclui música, parque de diversões, rodeios, barracas de alimentos e bebidas, shows nacionais e regionais, exposição agropecuária e outros. Tem duração de 04 dias, com acesso pago somente no sábado, nos outros dias o acesso é gratuito.

Referências/Documentos consultados: Prefeitura Municipal de Vargem Alta.

5 - EQUIPAMENTOS E SERVIÇOS TURÍSTICOS

5.1 - HOSPEDAGEM

5.1.1 – Meios de Hospedagem Oficialmente Cadastrados

5.1.1.1 – Hotel

Nome da empresa:
Hotel Fazenda Monte Verde.

Natureza da entidade: privada.

Edificação: contemporânea, não tombada.

Localização: não urbana, Rodovia Geraldo Sartório (ES-164), km 60. Alto Castelinho.

Web site: www.hotelmonteverde.com.br

E-mail: hotel@hotelmonteverde.com.br

Telefone: (28) 3248-2111.

Fax: (28) 3248-2122.

Gerências: geral.

Número de funcionários: 20 funcionários permanentes.

Período de funcionamento: permanente.

Unidades habitacionais (UH's): mansões, 02 UH's e 22 leitos. Apartamentos, 04 UH's e 76 leitos, e chalés 20 UH's e 14 leitos.

Facilidades nas unidades habitacionais: tv, telefone, ventilador/circulador e frigobar.

Tipo de diária: pensão completa.

Área social: restaurante, garagem, estacionamento, bar/ lanchonete, central telefônica, lavanderia e serviço de copa.

Recreação e lazer: quadra de esportes, sauna a vapor, playground, sala de jogos, animais para montaria, charretes, golfe e ping pong.

Instalações para eventos: possui área propícia para realização de festas e eventos variados.

Formas de pagamento: cartão de crédito, cheque ou dinheiro.

Referências/Documentos consultados:
in loco.

Nome da empresa: *Hotel Chaminé*

Natureza da entidade: privada.

Edificação: contemporânea, não tombada.

Localização: urbana, Rua Elizeu Gasparini, 60.

Telefone: (28) 3528-1001

Web site: www.pedraazul.com.br/_mv.htm

Gerências: geral.

Número de funcionários: 05 funcionários permanentes.

Período de funcionamento: permanente.

Unidades habitacionais (UH's): apartamentos com 37 UH's, num total de 78 leitos.

Facilidades nas unidades habitacionais: tv, telefone, ventilador/circulador e frigobar.

Tipo de diária: inclui café da manhã.

Área social: restaurante, garagem, estacionamento, bar/lancheonete, central telefônica, lavanderia e serviço de copa.

Recreação e lazer: playground, sala de jogos, ping-pong, churrasqueira e piscinas.

Instalações para eventos: possui área propícia para realização de festas e eventos variados.

Formas de pagamento: cartão de crédito, cheque ou dinheiro.

Referências/Documentos consultados: *in loco*.

5.1.1.2 - Pousada

Nome da empresa: *Pousada Richmond.*

Natureza da entidade: privada.

Edificação: contemporânea, não tombada.

Localização: área não urbana, Estrada de Guiomar, Cachoeira do Caiado.

Telefone: (28) 9916-0127 e 9985-7304 (Júlio César Caiado).

Gerências: geral.

Número de funcionários: 04 funcionários permanentes e 04 temporários.

Período de funcionamento: permanente.

Unidades habitacionais (UH's): apartamentos com 20 UH's, um total de 40 leitos.

Facilidades nas unidades habitacionais: tv e frigobar.

Camping, Albergue e Colônia de férias: sanitários, bar/lancheonete, iluminação, ponto de luz para barracas e trailer, churrasqueiras e chuveiros quente(01) e frio.

Tipo de diária: pensão completa.

Área social: restaurante, garagem, bar/lan-

chonete e churrasqueira.

Formas de pagamento: cheque ou dinheiro.

Referências/Documentos consultados: *in loco*.

Nome da empresa: *Pousada Recanto Verde.*

Natureza da entidade: privada.

Edificação: contemporâneo, não tombada.

Localização: área urbana, Rua Latino Moreira, s/n, Centro.

Telefone: (28) 3528-1051 - Aparecida Orletti dos Santos.

E-mail: tadeuorletti@bol.com.br.

Gerências: geral.

Número de funcionários: 06 funcionários permanentes.

Período de funcionamento: permanente.

Unidades habitacionais (UH's): quartos com banheiro privativo, 06 UH's e 14 leitos e quartos sem banheiro, 01 UH's e 01 leito.

Facilidades nas unidades habitacionais: lareira (coletiva na sala), ventilador/circu-

lador e geladeira (coletiva).

Tipo de diária: com café da manhã.

Área social: churrasqueira e informações turísticas.

Recreação e lazer: piscina (crianças).

Formas de pagamento: cheque ou dinheiro.

Referências/Documentos consultados: *in loco*.

Nome da empresa:
Pousada Bela Vista.

Natureza da entidade: privada.

Edificação: contemporânea, não tombada.

Localização: área urbana, Rua Nicolau Monteiro, s/n, Centro.

Telefone: (28) 3528-1061 – Márcia Guimarães.

Gerências: geral.

Número de funcionários: 01 funcionário permanente.

Período de funcionamento: permanente.

Unidades habitacionais (UH's): suíte 02

UH's e 02 leitos e quartos sem banheiro privativo, 10 UH's e 19 leitos.

Facilidades nas unidades habitacionais: tv, telefone e ventilador/circulador.

Tipo de diária: com café da manhã.

Área social: estacionamento.

Formas de pagamento: cheque ou dinheiro.

Descrição e observações complementares: faz preços diferenciados para pacotes.

Referências/Documentos consultados: *in loco*.

5.2 - ALIMENTAÇÃO

5.2.1 – Restaurantes

Nome da empresa:
Restaurante do Adilson.

Natureza da entidade: privada.

Edificação: contemporânea, não tombada.

Localização: urbana, estrada da Cachoeira do Caiado-Rodovia Estadual.

Telefone: (28) 3528-1214.

Gerências: geral.

Número de funcionários: 03 funcionários permanentes.

Funcionamento: permanente, fim de semana, das 09h às 20h.

Capacidade do empreendimento: 08 mesas e 30 cadeiras.

Formas de pagamento: cheque ou dinheiro.

Equipamentos e serviços: estacionamento, atendimento *à la carte* e *self-service*.

Tipos de cozinha: nacional.

Descrição e observações complementares: funciona a margem da rodovia/ estrada e funciona também como bar e lanchonete. Comida caseira servida no almoço em *self-service* e no jantar *à la carte*.

Referências/Documentos consultados: *in loco*.

Nome da empresa:
Churrascaria Mirante

Natureza da entidade: privada.

Edificação: contemporânea, não tombada.

Localização: Rodovia 164, km-19, bairro Mirante.

Telefone: (28) 9945-7503 e (28) 9883-6055.

E-mail: fafatur@hotmail.com.

Gerências: geral.

Número de funcionários: 04 funcionários permanentes e 02 temporários.

Funcionamento: permanente, fim de semana, feriados e festas, almoço e jantar, das 11h às 20h.

Capacidade do empreendimento: 12 mesas e 50 cadeiras.

Formas de pagamento: cheque ou dinheiro.

Equipamentos e serviços: música mecânica, local para eventos, estacionamento e atendimento *à la carte*.

Tipos de cozinha: nacional.

Descrição e observações complementares: possui rampa de vôo livre, campeonatos de parapente e asa delta. Também são agendados vôos duplos. Em anexo funciona o Bar Mirante.

Referências/Documentos consultados: *in loco*.

5.2.2 – Bares / Cafés / Lanchonetes

Nome da empresa:
Lanchonete Mosquini.

Natureza da entidade: privada.

Edificação: contemporânea, não tombada.

Localização: não urbana, Rodovia Geraldo Sartório ES-164, km 25, localidade de São João.

Gerências: familiar.

Número de funcionários: 08 funcionários permanentes.

Funcionamento: permanente, finais de semana, feriados e festas. Café da manhã, almoço e jantar, das 07h às 20h.

Capacidade do empreendimento: 12 mesas e 40 cadeiras.

Formas de pagamento: cheque ou dinheiro.

Equipamentos e serviços: mecânica, locais para eventos, estacionamento e atendimento *a la carte*.

Tipos de cozinha: nacional.

Descrição e observações complementares: bar e lanchonete que trabalha também como açougue. A produção comercializada

no empreendimento é própria, tendo diversos petiscos como linguiças e carnes defumadas, chouriços e costelinhas de porco.

Comercializam principalmente suínos e derivados.

A lanchonete funciona cerca de 500m após o trevo de acesso à Jaciguá.

Referências/Documentos consultados: *in loco*.

Nome da empresa:
Lanchonete Delírio.

Natureza da entidade: privada.

Edificação: contemporânea, não tombada.

Localização: Rua Felipe Davi 49, Sede.

Telefone: (28) 3528-1510.

Gerências: geral.

Número de funcionários: 02 funcionários permanentes.

Funcionamento: permanente, fim de semana. Horário de funcionamento do almoço e jantar, das 08h às 22h.

Capacidade do empreendimento: 50 cadeiras.

Formas de pagamento: cheque ou dinheiro.

Equipamentos e serviços: musica ambiente, sem local para eventos, atendimento *à la carte* e tele entrega.

Tipos de cozinha: nacional.

Descrição e observações complementares: cardápio baseado em hambúrgueres (sanduíches) e porções pequenas, ponto de encontro de jovens no período noturno.

Referências/Documentos consultados:
in loco.

Nome da empresa:
Lanchonete e Sorveteria E & M.

Natureza da entidade: privada.

Edificação: contemporânea, não tombada.

Localização: urbana, Avenida Nestor Gomes, 139.

Gerências: geral.

Número de funcionários: 03 funcionários permanentes.

Funcionamento: permanente, fim de semana, almoço e jantar das 08h às 20h.

Capacidade do empreendimento :04 me-

sas e 16 cadeiras.

Formas de pagamento: cheque ou dinheiro.

Equipamentos e serviços: sem locais para eventos e atendimento *à la carte*.

Tipos de cozinha: nacional.

Descrição e observações complementares: próximo ao Hotel Chaminé.

Referências/Documentos consultados:
in loco.

5.2.3 – Casas de Chá / Confeitarias

Nome da empresa:
Panificadora Dioan.

Natureza da entidade: privada.

Edificação: contemporânea, não tombada.

Localização: Praça Alberto do Carmo, Sede.

Gerências: geral.

Número de funcionários: 06 funcionários permanentes.

Funcionamento: permanente, fim de semana, das 05h às 20h.

Capacidade do empreendimento: 01 mesa com 04 cadeiras.

Formas de pagamento: cartão de credito, cheque ou dinheiro.

Equipamentos e serviços: balcão de atendimento.

Tipos de cozinha: padaria.

Descrição e observações complementares: é a maior padaria da Sede do município, com a maior variedade de produtos.

Referências/Documentos consultados:
in loco.

Nome da empresa:
Padaria Silva.

Natureza da entidade: privada.

Edificação: contemporânea, não tombada.

Localização: Avenida Nestor Gomes 111, Sede.

Gerências: geral.

Número de funcionários: 04 funcionários permanentes.

Funcionamento: permanentes, fim de semana, das 05h30 às 19h.

Capacidade do empreendimento: 02 mesas e 08 cadeiras.

Formas de pagamento: cheque ou dinheiro.

Equipamentos e serviços: balcão de atendimento.

Tipos de cozinha: padaria.

Descrição e observações complementares: comercializa produtos da região.

Referências/Documentos consultados: *in loco*.

Nome da empresa:
Panificadora e Confeitaria Vigor.

Natureza da entidade: privada.

Edificação: contemporânea, não tombada.

Localização: urbana, Rua Nestor Gomes, s/nº.

Gerências: geral.

Número de funcionários: 05 funcionários permanentes.

Funcionamento: de segunda - feira à sábado das 6h às 19h e domingo, de 06h às 11h.

Capacidade do empreendimento: 10 pessoas no balcão.

Formas de pagamento: cartão de crédito, cheque ou dinheiro.

Equipamentos e serviços: balcão de atendimento.

Tipos de cozinha: padaria.

Descrição e observações complementares: primeira padaria da localidade, para quem chega pela Rodovia ES-164 do sentido Pedra Azul-Vargem Alta. Possui grande variedade de produtos e atende os clientes que moram na área rural do entorno da Sede.

Referências/Documentos consultados: *in loco*.

5.2.4 – Outros

Nome da empresa:
Casa da Roça Produtos Caseiros e Artesanais e etc.

Natureza da entidade: privada.

Edificação: contemporânea, não tombada.

Localização: não urbana, Rodovia ES164 (Geraldo Sartório), bairro São João de Oriente.

Telefone: (28) 3560-1116.

Gerências: geral.

Número de funcionários: 03 funcionários permanentes.

Funcionamento: permanente, finais de semana, de segunda a sábado, das 7h às 18h e domingo das 12h às 18h.

Capacidade do empreendimento: aproximadamente 500 pessoas em todo o complexo.

Formas de pagamento: cheque ou dinheiro.

Equipamentos e serviços: música ambiente, estacionamento e atendimento *a la carte*.

Tipos de cozinha: nacional.

Descrição e observações complementares: proprietário Gustavo José de Angeli.

Associado ao Casa da Roça área de Lazer. Quiosques na margem da rodovia ES-164 (km 22), o local também possui área de lazer para churrascos e eventos, com piscina, campo de futebol, playground e rampa para decolagem de parapente e asa-delta, este último encontra-se desativado por falta de demanda, provocado pelo concorrente bem próximo e de melhor acesso.

Referências/Documentos consultados: *in loco*.

5.3 - TRANSPORTES

5.3.1 – Transportadoras Turísticas

Nome da empresa:

Transpark Viagens e Turismo.

Integra rede de transportes: sim, local.

Endereço: Av. Tuffid David, 973. Centro.

Telefone: (28) 3528-1070.

Gerencias: geral.

Período de atendimento: de segunda a domingo. Horários: Vargem Alta x Richmond, das 06h30 às 19h; Vargem Alta x Capivara, das 06h às 18h e domingos e feriados, das 07h30 às 16h30.

Formas de ingresso/pagamento: dinheiro.

Tipos de transporte: rodoviário.

Características do veículo/frota: micro ônibus e ônibus urbano.

Abrangência do atendimento: local.

Equipamentos e serviços existentes no interior do transporte: ar-condicionado e música ambiente em alguns veículos.

Descrição e observações complementares: serviço de transporte municipal, com ônibus

para as localidades de Richmond e Capivara a cada uma hora e meia, em média.

Domingos e feriados eles partem às 07:30, 12:00 e 16:00h para Richmond e 08:00, 12:30 e 16:30h para Capivara.

O ponto em frente ao terminal rodoviário informa todos os horários e itinerários por meio de placa.

Referências/Documentos consultados:
in loco.

5.3.2 - Táxis.

Nome da empresa:

Ponto de Táxi.

Integra rede de transportes: local e regional.

Endereço: Rua Nestor Gomes, s/nº. Centro.

Telefone: (28) 3528-1008.

Gerencias: outras, cada motorista administra o seu serviço.

Período de atendimento: todos os dias, 24 horas.

Formas de ingresso/pagamento: dinheiro.

Tipos de transporte: rodoviário.

Características do veículo/frota: veículos próprios.

Abrangência do atendimento: local e regional.

Equipamentos e serviços existentes no interior do transporte: ar condicionado e música ambiente, em alguns veículos.

Referências/Documentos consultados:
in loco.

5.4 – LAZER E ENTRETENIMENTO

5.4.1 - Parques, Jardins e Praças

Nome:

Praça Alberto do Carmo.

Localização: Sede, Centro.

Gerências: Prefeitura Municipal de Vargem Alta.

Funcionamento: diariamente, 24h.

Equipamentos, instalações e serviços: arborização, jardins e bancos de cimento.

Principais atividades ocorrentes: passeio.

Nome: *Praça dos Ferroviários.*

Localização: Sede, centro.

Gerências: Prefeitura Municipal de Vargem Alta.

Funcionamento: diariamente, 24h.

Equipamentos, instalações e serviços: arborização, jardins e bancos de cimento.

Principais atividades ocorrentes: passeio.

Nome: *Praça Padre Antônio Maria.*

Localização: Sede, Centro.

Gerências: Prefeitura Municipal de Vargem Alta.

Funcionamento: diariamente, 24h.

Equipamentos, instalações e serviços: arborização, jardins e bancos de cimento.

Principais atividades ocorrentes: passeio.

Nome:

Praça da Bola de Massa.

Localização: Sede, Centro.

Gerências: Prefeitura Municipal de Vargem Alta.

Funcionamento: diariamente, 24h.

Equipamentos, instalações e serviços: arborização, jardins, bancos de cimento e campo de bocha.

Principais atividades ocorrentes: passeio e jogo de bocha.

5.4.2 – Estádios, Ginásios e Quadras

Nome:

Estádio Beira Rio.

Localização: Fruteiras Novas.

Gerências: geral.

Funcionamento: somente quando há programação no local.

Equipamentos, instalações e serviços: campo de futebol, ginásio, vestiários, local para alimentação e arquibancadas.

Principais atividades ocorrentes: atividades esportivas.

Descrição e observações complementares: no local funciona uma escola municipal de primeiro grau.

Nome:

Ginásio Beira Rio.

Localização: Fruteiras Novas.

Gerências: geral.

Funcionamento: somente quando há programação no local.

Equipamentos, instalações e serviços: quadra poliesportiva, vestiários, local para alimentação e arquibancadas.

Principais atividades ocorrentes: atividades esportivas.

Descrição e observações complementares: anexo ao estádio Beira Rio.

5.4.3 – Outros Locais

Nome:

Casa da Roça Área de Lazer.

Localização: fica a 09km da Sede. Rodovia ES-164 (Geraldo Sartório), bairro São João de Oriente.

Telefone: (28) 3560-1116.

Gerências: familiar.

Funcionamento: sábado e domingo, das 12h às 19h.

Equipamentos, instalações e serviços: instalações sanitárias, locais de alimentação e campos de futebol.

Principais atividades ocorrentes: churrascos e festas.

Descrição e observações complementares: o local possui área de lazer com campo de futebol, lago e área para festas. Funciona recebendo grupos e alugando o espaço para realização de eventos. Também possuem uma rampa de vôo livre, mas que no momento se encontra desativada.

Referências/Documentos consultados: in loco.



Nome da empresa: *Sítio Recanto da Serra.*

Localização: área não urbana, localidade de São Benedito, a 10,5km da Sede.

Telefone: (28) 3515-1092.

Web Site: www.caminhadasetrilhas.com.br

Gerências: familiar.

Funcionamento: durante todo o ano, especialmente nos finais de semana e feriados.

Equipamentos, instalações e serviços: instalações sanitárias, campos gramados de vôlei, peteca e futebol, piscina de água natural, três lagoas para pesca, cachoeiras e trilhas na mata e nas escarpas das montanhas, passeio a cavalo, churrasqueira, fogão a lenha e área para estacionamento.

Principais atividades ocorrentes: lazer em contato com a natureza. O local é ideal para observação de pássaros, há curral e ordenha de animais para visitaç o e mudas nativas para plantar. Metade da propriedade tem cobertura de Mata Atlântica, com rica fauna e flora. Recebe grupos para turismo receptivo.

Descrição e observações complementares: possui um casarão histórico para hospedagem.

Referências/Documentos consultados: in loco.

5.5 – OUTROS SERVIÇOS E EQUIPAMENTOS TURÍSTICOS

5.5.1 – Entidades, Associações e Prestadoras de Serviços Turísticos

Nome: *Sindicato dos Trabalhadores Rurais de Vargem Alta.*

Localização: Rua Nestor Gomes, 153, Centro. CEP 29295-000.

Telefone: (28) 3528-1122.

Gerências: geral.

Número de funcionários: 02 funcionários permanentes.

Período de funcionamento: segunda a sexta, das 7h30 às 11h30 e das 13h30 às 16h.

Formas de pagamento: mensalidade.

Equipamentos, instalações e serviços: escritório.

Principais atividades ocorrentes: ações voltadas aos pequenos produtores e traba-

lhadores rurais.

Referências/Documentos consultados:
in loco

Nome:
**Associação Comercial, Industrial
e de Serviços de Vargem Alta.**

Localização: Rua Nestor Gomes, 125, Centro. CEP 29295-000.

Telefone: (28) 3528-1162.

Gerências: geral.

Número de funcionários: 02 funcionários permanentes.

Período de funcionamento: segunda a sexta, das 8h às 17h.

Formas de pagamento: mensalidade.

Equipamentos, instalações e serviços: escritório.

Principais atividades ocorrentes: ações voltadas ao comércio e indústria local.

Referências/Documentos consultados:
in loco

6 – INFRA-ESTRUTURA DE APOIO TURÍSTICO.

6.1 - INFORMAÇÕES BÁSICAS DO MUNICÍPIO.

6.1.1 - Características Gerais.

6.1.1.1 - Políticas

Nome do Município:
Vargem Alta.

Endereço da prefeitura: Rua Paulino Francisco Moreira, 162. Centro. Vargem Alta. ES. CEP 29295-000.

Telefone: (28) 3528-1010 / 3528-1043.

Fax: (28) 3528-1010

E-mail: gabinete@pmvaes.com.br

Funcionamento: de segunda a sexta, de 08h às 18h

Registro estadual: Lei nº 4.063 de 06/05/1988

Referências/Documentos consultados:
Prefeitura Municipal de Vargem Alta.

6.1.1.2 - Geográficas

Localização:
Latitude (s) – 20°40'17"
Longitude (w .Gr) – 41°39'37"

Área total do município: 407,9Km²

Município limítrofes:

Norte - Domingos Martins
Sul - Rio Novo do Sul e Cachoeiro do Itapemirim
Leste - Alfredo Chaves
Oeste - Castelo

Distritos: Sede, Jaciguá, Prosperidade, Castelinho e São José de Fruteiras.

Temperatura: 20°C Média

Clima: tropical frio chuvoso

Altitude Média : 620m

Referências/Documentos consultados:
Prefeitura Municipal de Vargem Alta.

6.1.1.3 - Econômicas

Principais atividades econômicas: na Economia, o município de Vargem Alta se destaca como pioneiro nas atividades de extração de mármore e outras riquezas minerais. No início da segunda metade do século XX, houve a implantação de empresas de extração, que estão entre as primeiras instaladas na região sul do Estado. Acontece também a chegada do imigrante italiano ligado à atividade agrícola, principalmente à cultura do café, possibilitando também o incremento das atividades hortifrutigranjeiras e a iniciação na atividade de extração mineral. Estes podem ser considerados os fatores que imprimi-

ram um ritmo de desenvolvimento econômico na região, assim como a atividade de sericultura - criação de lagartas (bicho da seda) que eram alimentadas com folhas de amoreiras - hoje desativada. Além da agricultura e mármore, Vargem Alta apresenta um bom quadro nas atividades de comércio, indústria e prestação de serviços. Assim, Vargem Alta deixa para trás os primórdios desse desenvolvimento, que estava centrado no setor primário e abre um leque futurista para os setores secundário e terciário.

Referências/Documentos consultados:
Prefeitura Municipal de Vargem Alta.

6.1.2 - Aspectos Históricos

A história de Vargem Alta está ligada a Cachoeiro de Itapemirim. O início de sua colonização se deu com a chegada dos imigrantes italianos, quando começaram as doações de terras pelo Governo Imperial.

Na segunda metade do século XIX, doava o Príncipe Regente D. Pedro II terras virgens onde é hoje o distrito de Jaciguá. O distrito de Vargem Alta foi criado em 26 de dezembro de 1922. É o território abrangido por esses dois distritos que vai ser desmembrado de Cachoeiro de Itapemirim, em 6 de maio de 1988, pela Lei nº 4.063, para dar origem ao município de Vargem Alta. A instalação do município ocorreu em 1º de janeiro de 1989.

Referências/Documentos consultados:
1. <http://www.ipes.es.gov.br/>. Acesso

em jun. 2004.

2. <http://www.sefa.es.gov.br>. Acesso em jun. 2004.

6.1.3 - Administração Municipal

6.1.3.1 - Estrutura Administrativa

Nome do Prefeito: Eliezer Rabelo

Endereço: Rua Paulino Francisco Moreira, 162. Centro. Vargem Alta.

Telefone: (28) 3528-1010 / 3528-1043.

E-mail: gabinete@pmvaes.com.br.

Número de secretarias, departamentos e outros:

Secretaria de Cultura e Turismo;
Secretaria de Desenvolvimento;
Secretaria de Agricultura;
Secretaria de Ação Social;
Secretaria de Saúde;
Secretaria de Obras;
Secretaria de Meio Ambiente;
Secretaria de Educação;
Secretaria de Administração e
Secretaria de Finanças.

Referências/Documentos consultados:
Prefeitura Municipal de Vargem Alta.

6.1.3.2 - Gestão do Turismo

Órgão oficial de turismo: SECTUR – Secretária Municipal de Cultura e Turismo.

Titular do órgão: Eclésio José Barlez.

Referências/Documentos consultados:
Prefeitura Municipal de Vargem Alta.

6.1.4 - Legislação Municipal

Lei Orgânica do Município: Lei nº 4.063, de 06/05/1988, com instalação em 01/01/1989. Município de origem: Cachoeiro de Itapemirim.

6.1.5 - Feriados e Datas Comemorativas Municipais

20 de março – Emancipação do Município
24 de junho – São João Batista.

Referências/Documentos consultados:
Prefeitura Municipal de Vargem Alta.

6.1.6 - Serviços Públicos

Domicílios particulares permanentes:
4.419 domicílios.

6.1.6.1 - Abastecimento de Água.

Empresa responsável: Cesan - Companhia Espírito Santense de Saneamento.

Forma de abastecimento de água dos domicílios particulares permanentes e número de domicílios dos atendidos (%):

- rede geral – 27,5%
- poço ou nascente – 67,3%
- outra – 5,1%

Referências/Documentos consultados:

1. IPES. Disponível em: <<http://www.ipes.es.gov.br/perfil/pdf/municipios/64/Habitacao/tab06.pdf>>. Acesso em jan. 2005. Fonte dos dados: IBGE. Microdados do Censo 2000.

6.1.6.2 - Serviços de Esgoto

Empresa responsável: Cesan - Companhia Espírito Santense de Saneamento.

Forma de esgotamento sanitário dos domicílios particulares permanentes e número dos atendidos (%):

- fossa rudimentar – 40,6%;
- fossa séptica – 7,8%;
- outro escoadouro – 0,2%;
- rede geral de esgoto ou pluvial – 2,5%;
- rio, lago ou mar – 38,5%;
- vala – 9,2% e

- nenhuma – 1,2 %.

Forma de esgotamento sanitário dos domicílios particulares permanentes urbanos e número de ligações (%):

- fossa rudimentar – 4,0 %;
- fossa séptica – 8,2%;
- rede geral de esgoto ou pluvial – 7,0%;
- rio, lago ou mar – 75,9%;
- vala – 4,9 %.

Referências/Documentos consultados:

1. IPES. Disponível em: <<http://www.ipes.es.gov.br>. Acesso em jan. 2005. Fonte dos dados: IBGE. Microdados do Censo 2000.

6.1.6.3 - Serviços de Energia

Tipo de abastecimento de energia: elétrica.

Empresa responsável: ECELISA Espírito Santo Centrais Elétricas e ELFSM - 1ª Sede e segundo Distrito Norte.

Número de domicílios atendidos: Consumidores: Escelsa, 5.620 e ELFSM, 11.738 (2002).

Residencial: 2.110
Comercial: 368
Industrial: 146
Rural: 2.094

Referências/Documentos consultados:

1. ECELISA - Espírito Santo Centrais Elétricas.
2. ELFSM.

6.1.6.4 - Serviços de Coleta de Lixo

Tipo de coleta de lixo e número de domicílios atendidos (%):

- coletado – 61,6 %;
- jogado em rio, lago ou mar – 1,0 %;
- jogado terreno baldio ou logradouro – 4,8 %;
- queimado ou enterrado – 32,2 % e
- tem outro destino – 0,4%.

Empresa responsável: Prefeitura Municipal de Vargem Alta.

Referências/Documentos consultados:

1. IPES. Disponível em: <http://www.ipes.es.gov.br/perfil/pdf/municipios/72/Habitacao/tab09.pdf>. Acesso em jan. 2005. Fonte dos dados: IBGE. Microdados do Censo 2000.

6.1.6.5 - Serviços de Resíduos Sólidos

Tipo de Tratamento: depois de coletado é despejado em aterros sanitários

Empresa responsável: Prefeitura Municipal de Vargem Alta

Número de domicílios atendidos: cerca de 61% da população é beneficiada com a coleta de lixo

Referências/Documentos consultados: www.ipes.es.gov.br. Acesso em jun. 2004.

6.1.6.6 - Equipamentos, instalações e Serviços Públicos

Telefones Públicos: o município de Vargem Alta conta com 9 postos telefônicos, um na Sede, um no distrito de Jaciguá e outros sete nas comunidades de Pombal, Belém, Santo Antônio, Castelinho, Pedra branca, Fruteiras e Prosperidade. Número total de telefones públicos: 1.782 (Abr/2003).

Referências/Documentos consultados: <<http://www.sebraees.com.br>. Acesso em jun. 2004.

6.1.7 - Outras Informações.

Distância da Sede à Capital do Estado: 136 km

Taxa de urbanização : 28,3%

Densidade demográfica: 47,3 pessoas por Km²

População residente: na área rural cerca de 71% da população e na área urbana cerca de 29%.

Atrativos mais visitados: Colégio Salesiano, Lanchonete Mosquini, Presépio Artístico, Hotel Monte Verde, Cachoeira do Caiado e Cachoeira da Concórdia.

Referências/Documentos consultados: www.ipes.es.gov.br. Acesso em jun. 2004. www.ibge.gov.br. Acesso em jun. 2004.

6.2 - MEIOS DE ACESSO AO MUNICÍPIO

Meios de acesso ao município: rodovias municipal e estadual, em estado de conservação regular. Ferrovias em bom estado de conservação.

Equipamentos, serviços e facilidades nos equipamentos e vias de acesso: instalações sanitárias, locais de alimentação e venda de passagens.

Acesso para capital do Estado: Vitória-BR 262 mais Rodovia ES-164, Rodovia que liga a BR 262 a Cachoeiro de Itapemirim.

Acesso para outras capitais: através da Rodovia ES-164, sentido Vargem Alta à BR-262 (Belo Horizonte e Vitória) , e pela ES-375, sentido Vargem Alta/Iconha até a BR-101 (Rio de Janeiro, Vitória, entre outras capitais).

Acesso para outros municípios: Domingos Martins-BR 262 mais, Rodovia ES-164. Cachoeiro de Itapemirim Rodovia ES-164. Venda Nova-BR 262 mais RD-ES 164. Iconha Rodovia ES-164.

Referências/Documentos consultados: Prefeitura Municipal de Vargem Alta.

6.3 - SISTEMA DE COMUNICAÇÃO

6.3.1 – Agências Postais

Nome/Entidade: Agência dos Correios de Vargem Alta.

Localização: Rua Paulino Francisco s/n. Centro. Cep : 29295-970

Telefone: (28) 3528-1055 Fax : (28) 35281055

E-mail : acvat@correios.com.br

Funcionamento: de segunda a sexta-feira, das 08h as 17h.

Serviços Prestados: serviços postais e banco postal Bradesco.

Referências/Documentos consultados: *in loco*.

6.4 – SISTEMA DE SEGURANÇA

6.4.1 – Delegacias/Postos de Polícia

Nome/Entidade:
Delegacia de Policia Civil.

Localização: Rua Nestor Gomes. Centro.
Cep: 29295000

Telefone: (28) 3528-1039.

Serviços Prestados: atendimento a ocorrências em geral.

Funcionamento: 24hs.

Referências/Documentos consultados:
in loco.

Nome/Entidade:
Delegacia de Policia Militar

Localização: Rua Nestor Gomes. Centro.
Cep: 29295-000

Telefone: (28) 3528-1059

Serviços Prestados: atendimento a ocorrências em geral

Funcionamento: 24hs

Referências/Documentos consultados:
in loco.

Nome/Entidade:
Posto da Policia Militar.

Localização: São José das Fruteiras. Centro. Cep: 29295-000

Serviços Prestados: atendimento a ocorrências em geral

Funcionamento: 24hs

Nome/Entidade:
Posto da Policia Militar.

Localização: localidade de Boa Esperança. Jaciguá. Cep: 29295-000

Serviços Prestados: atendimento a ocorrências em geral

Funcionamento: 24hs

Referências/Documentos consultados:
in loco.

6.5 – SISTEMA MÉDICO-HOSPITALAR

6.5.1 – Hospitais

Nome/entidade:
Hospital Padre Olívio.

Localização: Rua Boa Esperança. Jaciguá. Cep: 29295-000.

Telefone: (28) 3525-1124

Funcionamento: 24h.

Equipamentos: centro cirúrgico, consultórios, recepção, maternidade e outros necessários aos serviços prestados.

Serviços Prestados: atendimento de urgência e clinica geral.

Observações complementares: atende diversos convênios e particulares.

6.5.2 – Clínicas Médicas

Nome/entidade: *Consultório Médico Dr^a. Fabiana Garcia Piovezan Coelho.*

Localização: Rua Felipe David, 09. Centro. Cep: 29295-000.

Telefone: (28) 3528-1599.

Funcionamento: de segunda a sexta, das 8h às 17h.

Equipamentos: consultório, recepção e outros necessários aos serviços prestados.

Serviços Prestados: pediatria, medicina do trabalho, fisioterapia e masoterapia.

Observações complementares: atende convênio UNIMED.

6.5.3 – Postos de Saúde

Nome/entidade:
Pronto Socorro Municipal.

Localização: Praça Padre Antônio Maria, 201, Centro. Cep: 29295-000.

Telefone: (28) 3528-1117.

Funcionamento: diariamente, 24h

Equipamentos: centro cirúrgico, consultórios, recepção, maternidade e outros necessários aos serviços prestados.

Serviços Prestados: atendimento de urgência e clínica geral.

Observações complementares: atende diversos convênios e particulares.

6.5.4 – Farmácias

Nome/entidade:
Farmácia Boa Esperança

Localização: Praça Rafael Altoé, s/n, Boa Esperança.

Telefone: (28) 3525-1067.

Funcionamento: segunda a sexta, das 7h às 17h e sábado, das 7h às 14h. Funciona aos domingos quando há plantão.

Serviços Prestados: comercialização de medicamentos e artigos de perfumaria e prestação de primeiros socorros.

Referências/Documentos consultados
in loco.

Nome/entidade:
Farmácia Sansão

Localização: Rua Nestor Gomes, s/n, Centro.

Telefone: (28) 3528-1079.

Funcionamento: segunda a sexta, das 08h às 18h, sábado, das 8h às 12h e uma semana por mês, 24 horas.

Serviços Prestados: comercialização de medicamentos e artigos de perfumaria e prestação de primeiros socorros.

Referências/Documentos consultados:
in loco.

Nome/entidade:
Drogaria Fruteiras

Localização: Av. Julio Guidi, s/n, Fruteiras.

Telefone: (28) 3528-2156.

Funcionamento: segunda a sábado, das

08h às 19h e uma semana por mês, 24 horas.

Serviços Prestados: comercialização de medicamentos e artigos de perfumaria e prestação de primeiros socorros.

Referências/Documentos consultados:
in loco.

Nome/entidade:
Farmácia do Luciano (Droga Nova).

Localização: Rua Nestor Gomes, s/n. Centro. CEP 29295-000.

Telefone: (28) 3528-1105.

Funcionamento: segunda a sábado, das 8h às 18h e uma semana por mês 24 horas.

Serviços Prestados: comercialização de medicamentos e artigos de perfumaria e prestação de primeiros socorros.

Referências/Documentos consultados:
in loco.

6.5.5 – Clínicas Odontológicas

Nome/entidade:
Consultório Odontológico Dr^a.Eloisa Fin.

Localização: Rua Nestor Gomes, s/n. Cen-

tro. CEP 29295-000.

Telefone: (28) 3528-1243.

Funcionamento: segunda a sexta, das 08h às 17h30 ou de acordo com agendamento.

Serviços Prestados: odontologia.

Referências/Documentos consultados:

1. In loco e
2. Lista Telefônica Telemar.

Nome/entidade:

**Consultório Odontológico
Dr. Josué Barcelos Viana.**

Localização: Rua Nestor Gomes, 97, sala 201. Centro. CEP 29295-000.

Telefone: (28) 3528-1698.

Funcionamento: segunda a sexta, das 08h às 17h30 ou de acordo com agendamento.

Serviços Prestados: odontologia.

Referências/Documentos consultados:

1. In loco e
2. Lista Telefônica Telemar.

Nome/entidade:

**Consultório Odontológico
Dr. Matheus Pereira Scherrer.**

Localização: Rua Nestor Gomes, 97, sala 202. Centro. CEP: 29295-000.

Telefone: (28) 3528-1068.

Funcionamento: segunda a sexta, das 08h às 17h30 ou de acordo com agendamento.

Serviços Prestados: odontologia.

Referências/Documentos consultados:

1. In loco e
2. Lista Telefônica Telemar.

Nome/entidade:

**Consultório Odontológico Dr^a. Rosemary
Marqueti de Matos Pinheiro.**

Localização: Rua Felipe David, 29. Centro. CEP 29295-000.

Telefone: (28) 3528-1109.

Funcionamento: segunda a sexta das 08h às 17h30 ou de acordo com agendamento.

Serviços Prestados: odontologia.

Referências/Documentos consultados:

1. In loco e
2. Lista Telefônica Telemar.

6.6 – SISTEMA EDUCACIONAL

Taxa de alfabetização de adultos: 84,70 %.

Taxa bruta de frequência escolar: 27,49% (0-6 anos), 91,30 % (7-14 anos) e 49,01% (15-17 anos).

População de 10 a 14 anos alfabetizada: – 1.754 pessoas em 2000.

População de 10 a 14 anos não alfabetizada: – 69 pessoas em 2000.

Número de matrículas realizadas:

- Ensino Fundamental – 3.120
- Ensino Médio – 788

Número de estabelecimentos de ensino:

- Rede Pública Federal – não há;
- Rede Pública Estadual – 09 escolas;
- Rede Pública Municipal – 44 escolas,
- Rede Privada – 01 escola.

Referências/Documentos consultados:

1. In loco.
2. ES em Dados. Governo do Estado do Espírito Santo. 2003/2006.
3. SEDU/2004.
4. IBGE, Microdados do Censo, 1998/2000.

6.7 - OUTROS SERVIÇOS E EQUIPAMENTOS DE APOIO

6.7.1 – Comércio

6.7.1.1 – Lojas de Artesanato/Souvenirs

Nome:
Adna Bordados.

Localização: Rua Elizeu Gasparini, Centro. CEP 29295-000.

Telefone: (28)3528-1871

Período de funcionamento: segunda a sexta, das 8h às 18h e sábado, das 8h às 12h.

Equipamentos: loja de atendimento.

Serviços prestados: venda de bordados de cama, mesa e banho e outros objetos artesanais.

Nome:
Fábrica de Berrantes do Sr. Benedito

Localização: Distrito de Jaciguá.

Telefone: (28) 3525-1114.

Período de funcionamento: todos os dias, sem horário determinado.

Equipamentos: loja de atendimento.

Serviços prestados: confecção e comércio de berrantes a partir de chifres de animais.

Observações Complementares: o artesão Sr. Benedito mora neste mesmo local e atende ao público em qualquer horário do dia. Ele tem 82 anos e é muito conhecido na cidade pelo seu talento neste trabalho.

Referências/Documentos consultados:
in loco.

6.7.2 – Agências Bancárias e de Câmbio

Nome/entidade:
Banco do Brasil.

Localização: Rua Nestor Gomes, 50. Centro. Cep: 29295-000

Telefone: (28) 3528-1003.

Funcionamento: segunda a sexta-feira, das 10h às 15h.

Equipamentos: auto atendimento, das 06h às 22h.

Serviços prestados: serviços bancários e cambial.

Referências/Documentos consultados:
in loco.

Nome/entidade:
Banestes.

Localização: Rua Nestor Gomes, 226. Centro. Cep: 29295000

Telefone: (28) 35281004 / 35281024.

Funcionamento: segunda a sexta-feira, das 10h às 15h.

Equipamentos: auto atendimento, das 06h às 22h.

Serviços prestados: serviços bancários e cambial.

Referências/Documentos consultados:
in loco.

Nome/entidade:
SICCOB

Localização: Avenida Júlio Guidi, São José da Fruteira. CEP 29295-000.

E-mail: pac_fruteitas@ig.com.br

Telefone: (28) 3528-2176.

Funcionamento: segunda a sexta-feira, das 10h às 15h.

Equipamentos: auto atendimento, das 06h às 22h.

Serviços prestados: serviços bancários e cambial.

Referências/Documentos consultados:
in loco.

6.7.3 – Serviços Mecânicos

Nome/entidade:
Mecânica do Savinho

Localização: Distrito de Jaciguá. Cep: 29295000

Funcionamento: segunda a sexta-feira, das 08h às 18h e sábado, das 08h às 12h.

Serviços prestados: serviços de pintura e mecânica em geral.

Referências/Documentos consultados:
in loco.

Nome/entidade:
Tacilio Gobbi

Localização: Rua Latino Moreira. Centro. Cep: 29295-000.

Telefone: (28) 3528-1036

Funcionamento: segunda a sexta-feira, das 08h às 18h e sábado, das 08h às 12h.

Serviços prestados: mecânica em geral.

Referências/Documentos consultados:
in loco.

Nome/entidade:
Tino Gobbi – Mecânica

Localização: localidade de Vargem Grande. Cep: 29295000

Funcionamento: segunda a sexta-feira, das 08h às 18h e sábado, das 08h às 12h.

Serviços prestados: mecânica em geral.

Referências/Documentos consultados:
in loco.

Nome/entidade:
Chico Mecânica

Localização: Rua Latino Moreira. Centro. Cep: 29295-000.

Funcionamento: segunda a sexta-feira, das 08h às 18h e sábado, das 08h às 12h.

Serviços prestados: mecânica em geral.

Referências/Documentos consultados:
in loco.

Nome/entidade:
Mecânica Bortolli Sinhorelli

Localização: Localidade de Vargem Grande. Cep: 29295-000

Funcionamento: segunda a sexta-feira, das 08h às 18h e sábado, das 08h às 12h.

Serviços prestados: mecânica em geral.

Referências/Documentos consultados:
in loco.

6.7.4 - Postos de Abastecimento

Nome:
Auto Posto Serrano.

Localização: São José de Fruteiras, Rodovia ES-164, km 40.

Telefone: (28) 3528-2466.

Gerências: geral.

Número de funcionários: 03 funcionários permanentes.

Período de funcionamento: 24 horas por dia.

Formas de pagamento: cheque ou dinheiro.

Serviços prestados: bombas de combustí-

vel, borracharia, lava-jato, lanchonete e banheiros.

Referências/Documentos consultados:
in loco.

Nome:
Posto Sagrado Coração de Jesus.

Localização: Praça Felipa David.

Telefone: (28) 3528-1064.
Gerências: geral.

Número de funcionários: 04 funcionários permanentes.

Período de funcionamento: segunda a sábado, das 06h às 20h e domingo, das 06h às 17h.

Formas de pagamento: cheque ou dinheiro.

Serviços prestados: bombas de combustível, borracharia, lava-jato, lanchonete e banheiros.

Descrições e observações complementares: fica no centro da Sede, atravessando a linha do trem.

Referências/Documentos consultados:
in loco.

Nome:
Posto Montanha.

Localização: São João. Rodovia ES-164, km25.

Telefone (27) 9945-5375.

Gerências: geral.

Número de funcionários: 05 funcionários permanentes.

Período de funcionamento: segunda a sábado, das 06h às 20h, e domingos e feriados, das 07h às 20h.

Formas de pagamento: cheque ou dinheiro.

Serviços prestados: bomba de combustível e calibradores.

Descrições e observações complementares: o posto fica ao lado da lanchonete Mosquini, cerca de 500 metros após o trevo de acesso à Jaciguá.

Referências/Documentos consultados:
in loco.

Nome:
Posto Vargem Alta.

Localização: Sede, Rua Paulino Francisco Moreira.

Telefone: (28) 3528-1024.

Gerências: geral.

Número de funcionários: 04 permanentes.

Período de funcionamento: segunda a sábado, das 06h às 20h.

Formas de pagamento: cheque ou dinheiro.

Serviços prestados: bombas de combustível (gasolina, diesel e álcool), borracharia, calibrador. Além de abastecimento de combustíveis, presta reparos em pneus e troca de óleo.

Descrições e observações complementares: o posto fica na entrada da cidade para quem vem de Cachoeiro de Itapemirim.

Referências/Documentos consultados:
in loco.

Nome:

Posto Castelinho.

Localização: Rodovia ES-164, km-53, Castelinho, Distrito de Alto Castelinho.

Telefone: (28) 3528-4160.

Gerências: geral.

Número de funcionários: 04 funcionários permanentes.

Período de funcionamento: de segunda a sexta-feira, das 06h às 21h.

Formas de pagamento: cheque ou dinheiro.

Serviços prestados: bombas de combustível, borracharia, lava-jato, lanchonete e banheiros.

Descrições e observações complementares: abastecimento de combustível (gasolina, diesel e álcool).

Referências/Documentos consultados: *in loco.*

6.7.5 – Locais e Templos de Manifestação de Fé**Nome/entidade:**

Igreja de Nossa Senhora do Rosário.

Localização: Comunidade de Alto Prosperidade.

Funcionamento: diariamente, de 7h às 20h.

Serviços prestados: atividades religiosas.

Referências/Documentos consultados: *in loco.*

Nome/entidade:

Igreja de São Roque

Localização: Comunidade de Castelinho

Funcionamento: diariamente, de 7h às 20h.

Serviços prestados: atividades religiosas.

Referências/Documentos consultados: *in loco.*

Nome/entidade:

Igreja de São Valentim

Localização: Comunidade de Concórdia.

Funcionamento: diariamente, de 7h as 20h.

Serviços prestados: atividades religiosas.

Referências/Documentos consultados: *in loco.*

Nome/entidade:

Igreja de Santo Antônio

Localização: Comunidade de Córrego Alto

Funcionamento: diariamente, de 7h às 20h.

Serviços prestados: atividades religiosas.

Referências/Documentos consultados: *in loco.*

Nome/entidade:

Igreja de Nossa Senhora de Fátima

Localização: Comunidade de Fruteiras Novas

Funcionamento: diariamente, de 7h às 20h.

Serviços prestados: atividades religiosas.

Referências/Documentos consultados: *in loco.*

Nome/entidade:**Igreja de São João Batista****Localização:** Distrito de Jaciguá.**Funcionamento:** diariamente, de 7h às 20h.**Serviços prestados:** atividades religiosas.**Referências/Documentos consultados:**
*in loco.***Nome/entidade:****Igreja de Santa Luzia****Localização:** Comunidade de Pombal**Funcionamento:** diariamente, nos horários de missa e de segunda a sexta, de 09h às 12h e de 14h às 17h.**Serviços prestados:** atividades religiosas.**Referências/Documentos consultados:**
*in loco.***Nome/entidade:****Igreja do Sagrado Coração de Jesus****Localização:** Comunidade de Prosperidade.**Funcionamento:** diariamente, de 7h às 20h.**Serviços prestados:** atividades religiosas.**Referências/Documentos consultados:***in loco.***Nome/entidade:****Igreja de São Paulo****Localização:** Comunidade de Ribeirão**Funcionamento:** diariamente, de 7h às 20h.**Serviços prestados:** atividades religiosas.**Referências/Documentos consultados:***in loco.***Nome/entidade:****Igreja de Santo Antônio****Localização:** Comunidade de Santo Antônio**Funcionamento:** diariamente, de 7h às 20h.**Serviços prestados:** atividades religiosas.**Referências/Documentos consultados:***in loco.***Nome/entidade:****Igreja de São Sebastião****Localização:** Comunidade de Sumidouro**Funcionamento:** diariamente, de 7h às 20h.**Serviços prestados:** atividades religiosas.**Referências/Documentos consultados:***in loco.***Nome/entidade:****Igreja da Imaculada Conceição****Localização:** Sede**Funcionamento:** diariamente, de 7h às 20h.**Serviços prestados:** atividades religiosas.**Referências/Documentos consultados:***in loco.***Nome/entidade:****Igreja de Santo Antônio****Localização:** Sede**Funcionamento:** diariamente, de 7h às 20h.**Serviços prestados:** atividades religiosas.**Referências/Documentos consultados:***in loco.*

Nome/entidade:**Igreja Batista de Vargem Alta****Localização:** Rua Nestor Gomes. Centro.**Funcionamento:** diariamente, de 7h às 20h.**Serviços prestados:** atividades religiosas.**Referências/Documentos consultados:**
*in loco.***Nome/entidade:****Missão Batista Jaciguá****Localização:** Jaciguá**Funcionamento:** diariamente, de 7h às 20h.**Serviços prestados:** atividades religiosas.**Referências/Documentos consultados:**
*in loco.***Nome/entidade:****Igreja Maranata****Localização:** Jaciguá**Funcionamento:** diariamente, de 7h às 20h.**Serviços prestados:** atividades religiosas.**Referências/Documentos consultados:***in loco.***Nome/entidade:****Igreja Presbiteriana de Vargem Alta****Localização:** Rua Latino Moreira. Centro.**Funcionamento:** diariamente, de 7h às 20h.**Serviços prestados:** atividades religiosas.**Referências/Documentos consultados:**
*in loco.***Nome/entidade:****Grupo Espírita Amor Trabalho e Luz****Localização:** Rua João Cunha. Centro.**Funcionamento:** diariamente, de 7h às 20h.**Serviços prestados:** atividades religiosas.
Referências/Documentos consultados:
*in loco.***Nome/entidade:****Centro Espírita Casa Oxalá****Localização:** Rua Latino Moreira. Centro.**Funcionamento:** diariamente, de 7h às 20h.**Serviços prestados:** atividades religiosas.**Referências/Documentos consultados:***in loco.*

7 – GLOSSÁRIO

Estado de conservação:

Análise qualitativa dos atrativos quanto às manifestações culturais, análise realizada quanto à fidelidade à origem histórica e/ou grau de conservação.

Indicativos quanto ao estado de conservação em relação às transformações ocorridas, causando descaracterização do atrativo, classificados da seguinte forma:

Bom – Atrativo com as características originais, bem conservadas e/ou restauradas, em condições de uso.

Regular – Atrativo parcialmente alterado, necessitando de pequenas obras de conservação e/ou restauração (pintura etc.) e em condições de uso.

Ruim – Atrativo alterado, com a estrutura ameaçada, sem condições de descrição de suas características originais.

Deteriorado – Atrativo desmoronado que não apresenta mais condições de descrição de suas características originais.

Acesso ao atrativo:

Bom – pavimentado ou não que, em função do seu estado, permita aos visitantes chegarem ao atrativo em qualquer época do ano.

Regular – pavimentado ou não que, em

função do seu estado de conservação, restrinja o uso aos visitantes em determinado período do ano.

Precário – não pavimentado e que dificulte o acesso dos visitantes ao atrativo (exemplo: caminhos, atalhos etc.).

Meios de hospedagem:

Bom - Se o grau de satisfação do cliente for satisfatório.

Regular – Se o grau de satisfação do cliente não for satisfatório.

Ruim – Inviável.

Adaptado e não adaptado – Se é ou não adaptado para pessoas com necessidades especiais.

Acessibilidade ao atrativo - Refere-se aos períodos de visitação ao atrativo, determinando por diversidades climáticas ou outras restrições de horários e de leis. No caso de ser temporário, utiliza-se o critério de mencionar os meses/dias, quando necessário.

Maior fluxo – Maior número de visitantes.

Demanda – Procura turística.

Descrição dos UH's (unidades habitacionais) – Indica o número total de UH's por tipo, a saber: suítes, apartamentos,

quartos com e sem banheiro privativo, chalés e também se há camas extras no estabelecimento. Caso o apartamento, suíte ou chalé não esteja descrito, considerar para todos, o seguinte critério: nos apartamentos há banheiro privativo e nas suítes e chalés há banheiro privativo e salas de estar.

Origem dos visitantes – Indica a origem dos visitantes: se intermunicipal, do entorno regional, de outros estados e outros países.

Rota dos Vales e do Café – Modelo implantado pela Secretaria de Estado de Desenvolvimento Econômico e de Turismo para fomentar e comercializar os produtos que constituem os destinos turísticos do Espírito Santo. Esta rota envolve os municípios de:

- Cachoeiro de Itapemirim;
- Marataízes;
- Mimoso do Sul;
- Muqui e
- Vargem Alta.

**8 - REFERÊNCIAS/DOCUMENTOS
CONSULTADOS.**

1. IBGE. Censo 2000.
2. *In loco*.
3. IPES. **Banco de Dados**. Vitória.
4. SEBRAE/ES. **Perfil dos Municípios**. 2003.
5. SEBRAE. Programa SEBRAE de Turismo. **Inventário da Oferta Turística do Município de Vargem Alta**. Janeiro, 1997.
6. RÜGER. Luciano Bravim. **Vargem Alta e o Turismo de Aventura**. 1998. TCC – Trabalho de conclusão de curso, Centro de Ensino Superior Padre Anchieta. Guarapari, 1998.
7. Material Informativo da Rota dos Vales e do Café.

Órgãos Públicos e Privados:

8. ECELISA – Espírito Santo Centrais Elétricas.
9. Empresa Luz e Força Santa Maria - ELFSM.
10. IBGE - Instituto Brasileiro de Geografia e Estatística.

11. Prefeitura Municipal de Vargem Alta.
12. SEBRAE/ES.
13. Secretaria Municipal de Turismo.
14. Secretaria do Estado de Educação – SEDU.

Lista Telefônica:

15. Telelista 2004.
16. Telemar 2004.

Cd de dados:

17. Espírito Santo em Dados. Governo do Estado do ES 2003-2006.

Sites:

18. Banco do Brasil SA. Disponível em: <[http:// www.bb.com.br](http://www.bb.com.br)>. Acesso em: agosto de 2004.
19. Polícia Civil do ES. Disponível em: <[http:// www.pc.es.gov.br](http://www.pc.es.gov.br)>. Acesso em: agosto de 2004.
20. Empresa Brasileira de Correios e Telégrafos - ECT. Disponível em: <[http:// www.correios.com.br](http://www.correios.com.br)>.

K

Acesso em: agosto de 2004.

21. Instituto de Apoio à Pesquisa e ao Desenvolvimento Jones dos Santos Neves - IPES. Disponível em: <<http://www.ipes.gov.br>>. Acesso em: jun de 2004.

22. SEBRAE/ES. Disponível em: <www.sebraees.com.br>. Acesso em jun. de 2004.

23. Instituto Brasileiro de Geografia e Estatística - IBGE. Disponível em: <<http://www.ibge.gov.br>>. Acesso em: agosto de 2004.

24. Secretaria de Estado da Fazenda do Espírito Santo - SEFA. Disponível em: <<http://www.sefa.es.gov.br>>. Acesso em: fevereiro de 2005.

25. Fórum de Estudos Evangélicos Hosanas. Disponível em <http://www.hosanas.com/>. Acesso em agosto de 2005.



**Coordenação Técnica:
Fernando João Pignaton**

Membro da Sociedade Brasileira de Pesquisa de Mercado
Filiado às

ABEP – Associação Brasileira de Empresas de Pesquisas
ESOMAR - European Society for Opinion and Marketing Research - Associação
Mundial dos Profissionais de pesquisa

Coordenação Técnica:

Joelma Consuelo Fonseca e Silva

Diagramação

Ivan Alves

Monitores:

Karla de Oliveira Neves

Técnicos inventariantes

Luciano Bravin Kruger
Jarel
Liana Rodrigues de bastos
Mario Vinicius Cinelli Zanetti

Digitação:

Leonardo